

平成 2 8 年 度

一般会計、特別会計決算に係る主要施策成果  
報告書及び基金の運用状況調書

知 立 市

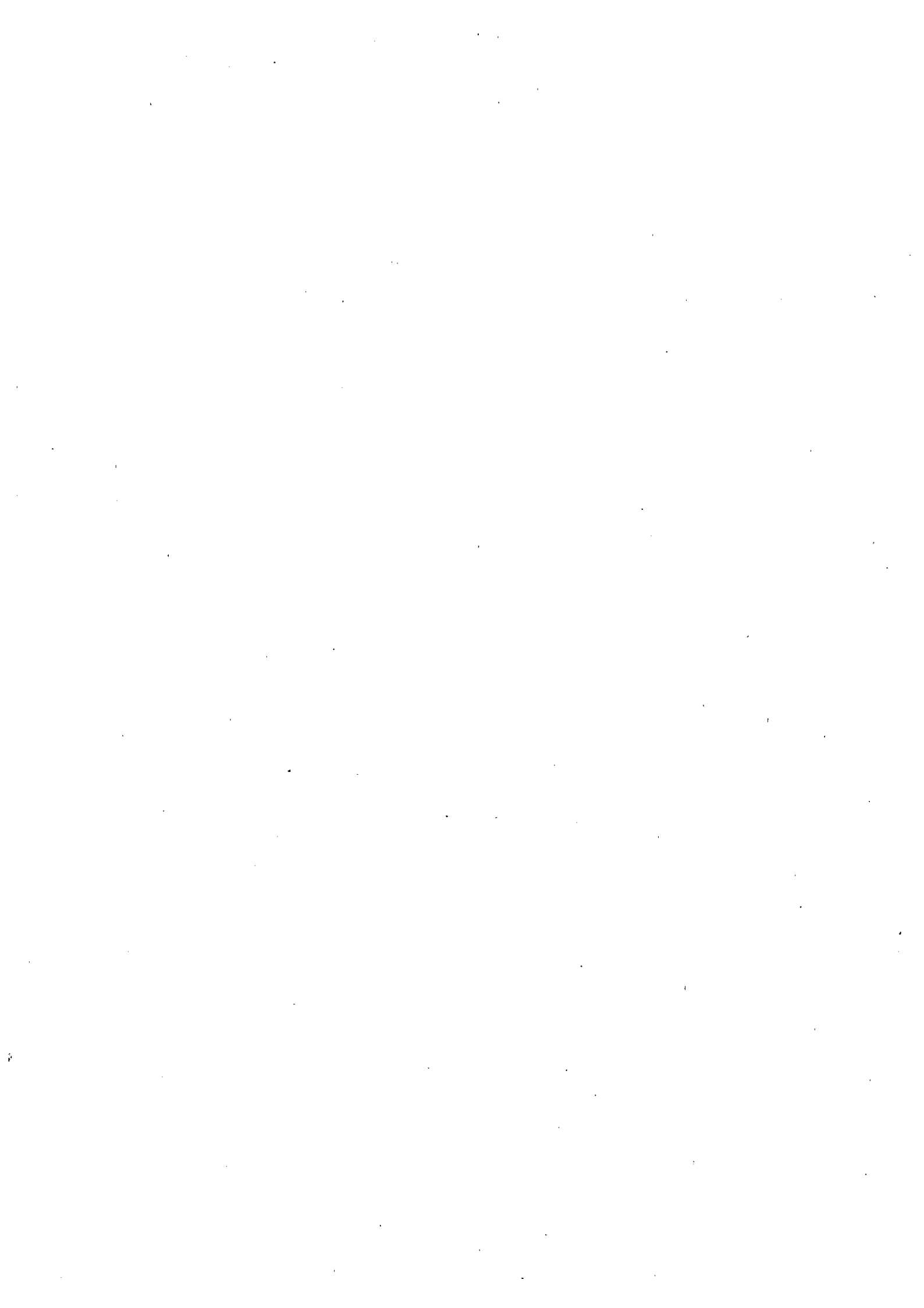

平成 28 年度決算に係る主要施策の成果及び基金の運用状況について

地方自治法（昭和 22 年法律第 67 号）第 233 条第 3 項の規定により平成 28 年度知立市一般会計及び特別会計の決算を議会の認定に付するにあたり、同条第 5 項及び同法第 241 条第 5 項に規定する書類を次のとおり提出する。

平成 29 年 9 月 6 日

知立市長 林 郁 夫

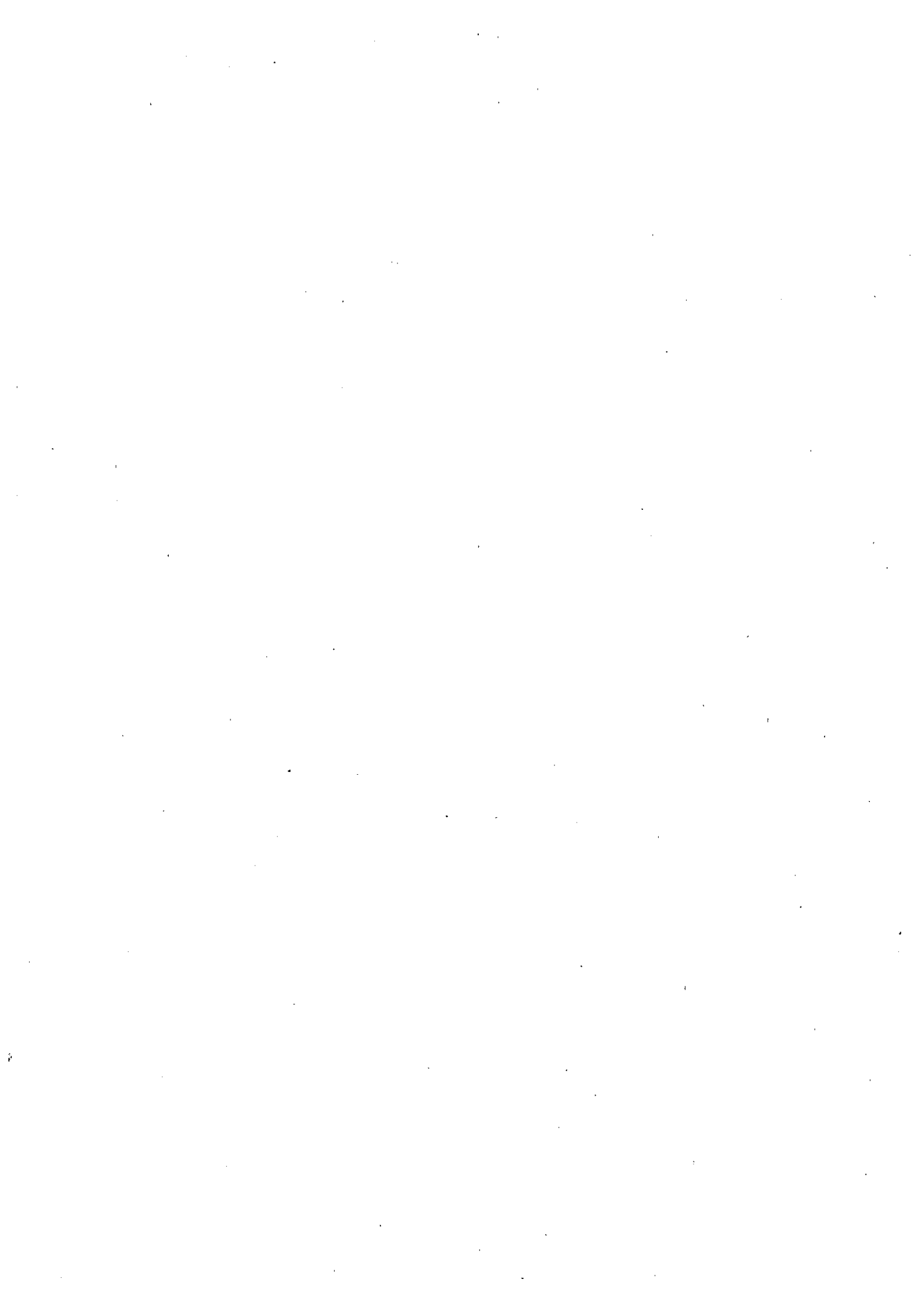

# 目 次

1	総括諸表	3
	総括	5
	一般会計・特別会計の決算状況（第1表）	9
	一般会計款別歳入決算額比較表（第2表）	10
	一般会計年次別財源内訳表（第3表）	12
	一般会計税目別市税決算額前年度比較表（第4表）	13
	一般会計款別歳出決算額比較表（第5表）	14
	一般会計性質別決算額比較表（第6表）	16
	主要な財政指標等（普通会計）	18
2	一般会計決算状況	21
	歳入	23
	歳出	42
3	特別会計決算状況	145
	国民健康保険	147
	公共下水道事業	151
	土地取得	153
	介護保険	154
	後期高齢者医療	158
4	基金の運用状況	161
5	不用額調べ	165
6	施設管理一覧表	181



# 總 括 諸 表

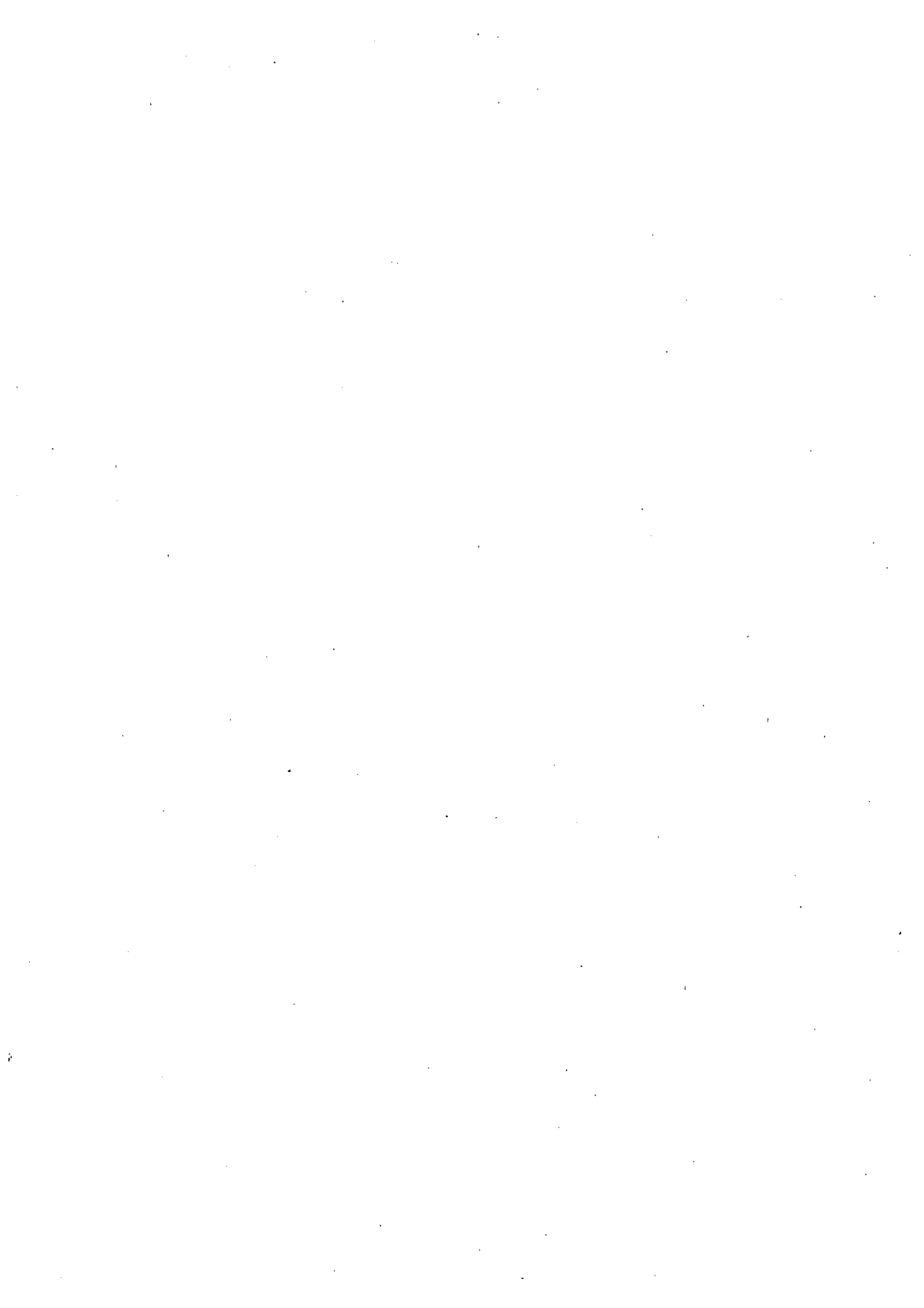



## 総 括

我が国の経済は、企業収益が過去最高水準となるなか、経済の好循環が着実に回り始めており、景気は、緩やかな回復基調が続いているとされています。また、先行きにつきましても、海外経済の不確実性や金融資本市場の変動の影響に留意する必要があるものの、雇用・所得環境の改善が続き、緩やかに回復していくことが期待されています。政府は、東日本大震災からの復興・創生及び平成28年熊本地震からの復旧・復興に向けて取り組むとともに、デフレからの脱却を確実なものとし、経済再生と財政健全化の双方を同時に実現していく道筋をつけようとしています。

このような中で、平成28年度本市の一般会計・特別会計決算の実質収支は、総じて黒字となりました。一般会計決算額は、歳入23,399,787千円、歳出22,439,624千円であり、前年度と比較して歳入370,041千円、歳出303,138千円の増加となり、歳入歳出の差引から翌年度に繰り越すべき財源102,745千円を引いた実質収支額は857,418千円となりました。実質収支比率は6.7%となり、適正な実質収支比率であるといえます。

一般会計の主な歳入を前年度と比較すると、市税は、法人市民税が202,695千円(△23.6%)、市たばこ税が10,762千円(△2.4%)と減収になったものの、個人市民税が88,395千円(1.7%)、固定資産税が100,676千円(2.3%)、軽自動車税が17,557千円(17.6%)、都市計画税が22,356千円(2.3%)の増収となったため、市税全体では15,527千円(0.1%)増収の11,913,585千円で、過去3番目となる高い水準となりました。

市税以外の歳入につきましては、国庫支出金が456,841千円(14.5%)、県支出金が137,797千円(11.0%)、ふるさと納税を含む寄附金が70,976千円(150.2%)、繰入金金が728,416千円(288.5%)の増収となり、利子割交付金が13,916千円(△49.5%)、株式等譲渡所得割交付金が57,289千円(△62.3%)、地方交付税が163,770千円(△47.7%)、繰越金が438,555千円(△32.9%)の減収となりました。

一方、歳出の目的別につきましては、議会費では、議場システム整備事業44,538千円の皆減などにより48,317千円(△15.4%)減少しました。

総務費では、無停電電源装置更新工事29,856千円、国勢調査関係事業費25,140千円などの減があったものの、庁舎空調改修工事66,689千円の増などがあり、7,202千円(0.4%)増加しました。

民生費では、年金生活者等支援臨時福祉給付金給付事業117,926千円、経済対策臨時福祉給付金給付事業54,028千円などの増があったものの、保育園保全事業91,561千円、法定扶助事業131,276千円などの減により、51,690千円(△0.6%)減少しました。

衛生費では、再生可能エネルギー発電設備等設置工事30,449千円、刈谷知立環境組合分担金13,656千円などの増から、53,062千円(2.9%)増加しました。

商工費では、知立ブランド特産品創出事業22,182千円などの増があったものの、プレミア

ム付商品券発行事業費補助金 50,640 千円の皆減などにより、22,623 千円（7.1%）減少しました。

土木費では、知立環状線整備事業 321,090 千円、知立駅北地区市街地再開発事業 71,282 千円などの増により、413,962 千円（9.7%）増加しました。

消防費では、衣浦東部広域連合負担金 56,106 千円の増などにより、57,563 千円（8.3%）増加しました。

教育費では、学校施設整備基金積立金 80,399 千円などの減があったものの、少人数学級実施事業の 6 年生への拡大 17,087 千円、知立南中学校弓道場整備事業 27,611 千円、竜北中学校屋内運動場床改修事業 44,345 千円などの増により、6,569 千円（0.2%）増加しました。

公債費では、前年度に実施した繰上償還 235,598 千円の減により、114,928 千円（△7.0%）減少しました。

また、歳出を性質別にみると、義務的経費は、17,092 千円（0.2%）増加しました。これは、公債費で、114,928 千円の減少があったものの、人件費で 23,263 千円の増加があったほか、扶助費で年金生活者等支援臨時福祉給付金給付事業及び経済対策臨時福祉給付金給付事業などの増により 108,757 千円の増加があったためです。

投資的経費は、416,011 千円（12.4%）増加しました。これは、知立環状線整備事業、知立駅北地区市街地再開発事業などの増があったためです。

その他の経費は、129,965 千円（△1.5%）減少しました。これは、物件費において、ふるさと応援寄附金推進事業、知立ブランド特産品創出事業、参議院議員選挙費及び市長選挙費など 121,760 千円の増があったものの、積立金において、子ども施設整備基金積立金、学校施設整備基金積立金など 229,262 千円の減があったためです。

また、平成 28 年度においては、第 6 次知立市総合計画の将来像である『安らぎ・にぎわう 住み良さを誇れるまち「輝くまち みんなの知立」』や知立市人口ビジョン・まち・ひと・しごと総合戦略推進の実現に向けた事業などに限られた財源を有効活用しました。

総合計画に位置付けられている主要事業としまして、

**『第 1 章 人と環境にやさしく、健康で安心して暮らせるまちづくり』**をめざして、

- ・生活困窮者自立支援事業
- ・地域密着型サービス施設等整備支援事業
- ・再生可能エネルギー発電設備等設置事業
- ・年金生活者等支援臨時福祉給付金給付事業

**『第 2 章 人々が集う交流のまちづくり』**をめざして、

- ・観光振興計画策定事業
- ・知立環状線整備事業
- ・知立駅北地区市街地再開発事業
- ・知立駅周辺土地地区画整理事業
- ・知立連続立体交差事業
- ・知立連続立体交差関連事業

**『第3章 次代を担う子どもを豊かに育むまちづくり』**をめざして、

- ・家庭児童相談員増員事業
- ・花山児童クラブ拡張事業
- ・保育園保全事業（知立保育園屋根防水工事等）
- ・少人数学級事業（35人学級の6年生への拡大）
- ・知立南中学校弓道場整備事業
- ・中学校保全事業（竜北中学校南棟校舎大規模改修）

**『第5章 芸術や文化を大切にすまちづくり』**をめざして、

- ・文化財保存事業（歴史文化基本構想の策定）
- ・ユネスコ登録記念事業

**『第6章 知立が輝くための仕組みづくり』**をめざして、

- ・委員会システム整備事業
- ・庁舎空調改修事業
- ・公共施設のあり方検討事業
- ・コンビニエンスストア証明発行導入事業
- ・社会保障・税番号制度対応事業

など多くの事業を実施しました。

次に財政指標から見ると、財政力指数は、単年度0.97から0.99に、3か年平均0.97から0.98となり、単年度及び3か年平均ともに上昇しました。

財政の弾力性を示す経常収支比率は、地方交付税の減などにより前年度90.5%から94.1%となり、財政の硬直化が進んでいます。

実質公債費比率については前年度1.3%から1.9%と上昇したものの、財政健全化計画の策定手続等が必要となる早期健全化基準は25.0%であるため、健全な状態であるといえます。

平成28年度決算を踏まえ、本市が、今後も第6次知立市総合計画における将来像の実現に向けた施策を実施していくためには、経常収支比率からも明らかなように、これまでと同様の財政運営を行っていたのでは財政の硬直化に歯止めがかからないという認識を強く持ち、歳入にあっては税込及びその収納率の向上、受益者負担の検証など、自主財源の確保を積極的に考えるとともに、歳出にあっては知立駅周辺土地区画整理事業、知立連続立体交差事業、公共施設及びインフラの老朽化に伴う保全事業などの大規模事業における事業費が増大するなか、少子高齢化に伴う社会保障費などの増加に対応するためには、包括委託をはじめとする事務事業の効率化、既存事業の効果検証などを行い、経常経費の削減に努める必要があります。

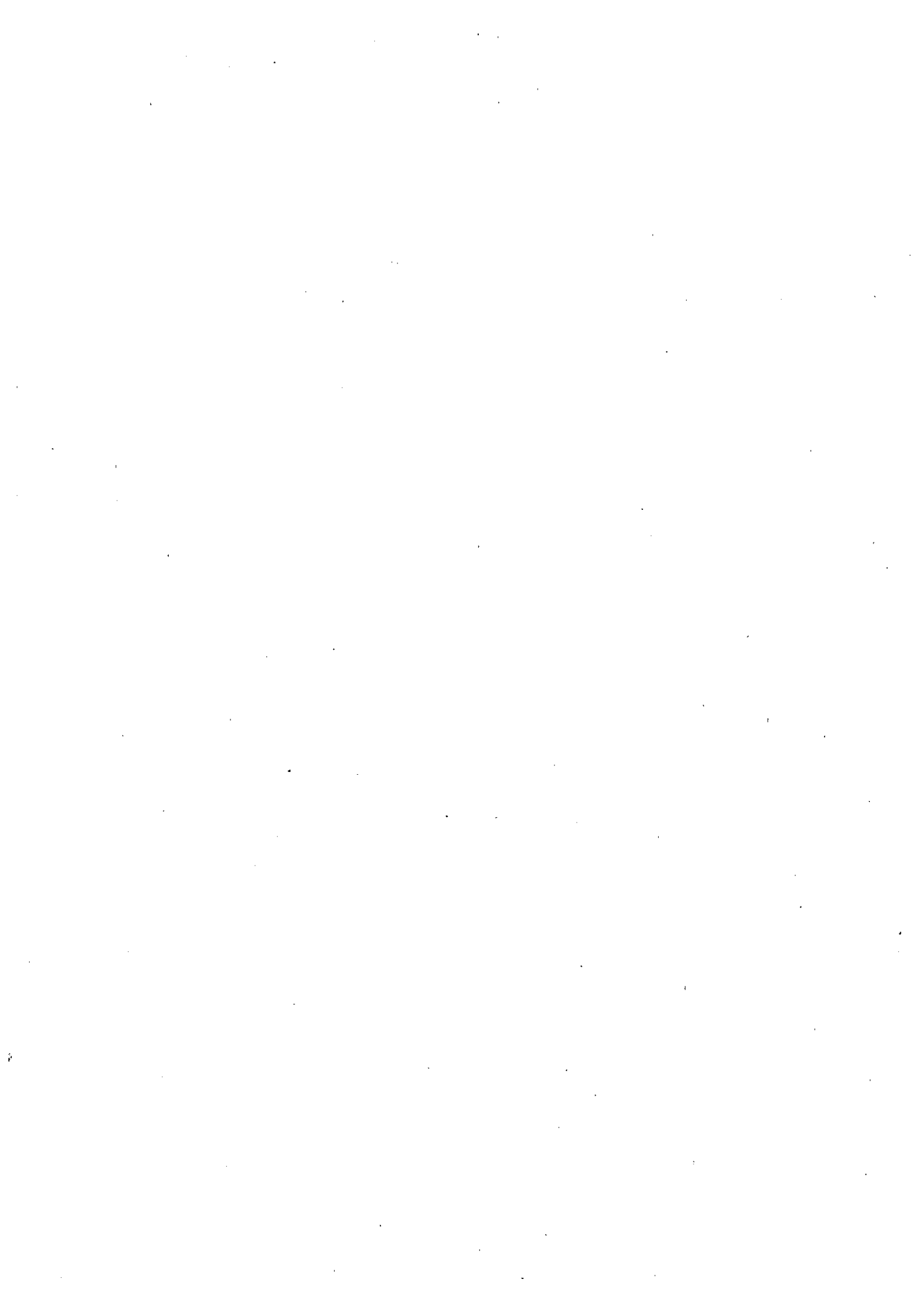

第1表 一般会計・特別会計の決算状況

(単位：千円) (△は減)

区分	歳入総額 (a)	歳出総額 (b)	差引額 (c)=(a)-(b)	翌年度へ繰り 越すべき財源 (d)	実質収支 (e)=(c)-(d)	単年度収支 (e)-前年度の実 質収支	
一般会計	23,399,787	22,439,624	960,163	102,745	857,418	17,552	
特 別 会 計	国民健康保険	6,151,418	5,972,989	178,429	0	178,429	△ 66,426
	公共下水道事業	1,922,626	1,868,093	54,533	12,350	42,183	△ 10,651
	土地取得	451	451	0	0	0	0
	介護保険	3,046,022	2,993,820	52,202	0	52,202	△ 23,831
	後期高齢者医療	750,700	744,099	6,601	0	6,601	4,028
	小計	11,871,217	11,579,452	291,765	12,350	279,415	△ 96,880
合計	35,271,004	34,019,076	1,251,928	115,095	1,136,833	△ 79,328	

第2表 一般会計款別歳入決算額比較表

(単位：千円、%)

款	区分	平成28年度			平成27年度		
		決算額	構成比	伸率	決算額	構成比	伸率
1	市税	11,913,585	50.9	0.1	11,898,058	51.7	1.7
2	地方譲与税	145,858	0.6	3.6	140,846	0.6	△ 2.0
3	利子割交付金	14,176	0.1	△ 49.5	28,092	0.1	△ 14.3
4	配当割交付金	66,892	0.3	△ 24.6	88,710	0.4	△ 14.1
5	株式等譲渡所得割交付金	34,729	0.1	△ 62.3	92,018	0.4	37.1
6	地方消費税交付金	1,163,941	5.0	△ 9.1	1,280,343	5.6	71.7
7	自動車取得税交付金	62,474	0.3	10.3	56,619	0.2	57.4
8	地方特例交付金	48,503	0.2	10.9	43,727	0.2	△ 4.9
9	地方交付税	179,700	0.8	△ 47.7	343,470	1.5	2.7
10	交通安全対策特別交付金	11,612	0.1	△ 1.7	11,818	0.1	8.8
11	分担金及び負担金	334,588	1.4	△ 0.4	335,854	1.5	△ 8.2
12	使用料及び手数料	199,256	0.9	1.9	195,628	0.8	0.4
13	国庫支出金	3,597,305	15.4	14.5	3,140,464	13.6	4.8
14	県支出金	1,386,880	5.9	11.0	1,249,083	5.4	△ 4.2
15	財産収入	55,687	0.2	△ 76.9	241,160	1.0	△ 18.5
16	寄附金	118,217	0.5	150.2	47,241	0.2	3,187.5
17	繰入金	980,916	4.2	288.5	252,500	1.1	△ 25.0
18	繰越金	893,260	3.8	△ 32.9	1,331,815	5.8	△ 3.0
19	諸収入	780,608	3.3	0.3	778,400	3.4	△ 1.4
20	市債	1,411,600	6.0	△ 4.2	1,473,900	6.4	△ 29.7
歳入合計		23,399,787	100.0	1.6	23,029,746	100.0	0.2

平成28年度一般会計歳入決算額構成状況

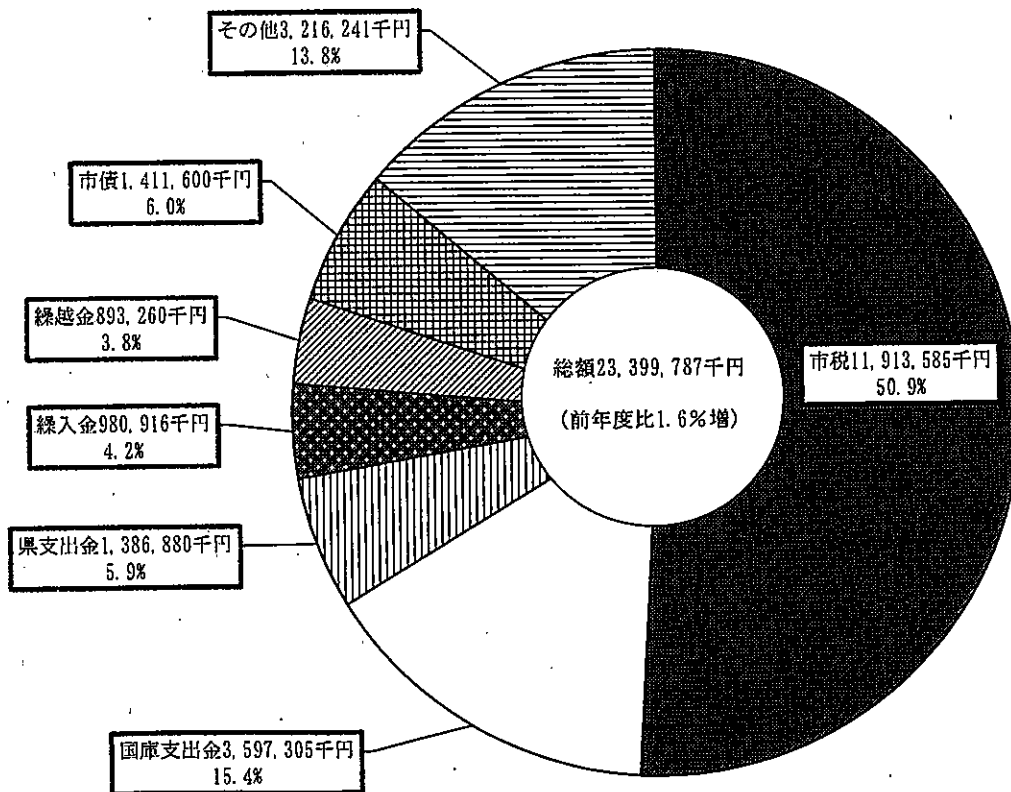

(単位：千円、%)

平成26年度			平成25年度			平成24年度		
決算額	構成比	伸率	決算額	構成比	伸率	決算額	構成比	伸率
11,704,398	50.9	4.2	11,233,469	50.5	0.8	11,149,783	52.1	△ 0.2
143,684	0.6	△ 4.2	149,912	0.6	1.0	148,360	0.7	△ 7.0
32,797	0.2	△ 1.9	33,434	0.2	△ 4.8	35,130	0.2	△ 18.3
103,326	0.4	87.5	55,118	0.2	70.2	32,383	0.1	8.4
67,135	0.3	△ 43.4	118,686	0.5	1,465.4	7,582	0.1	7.4
745,852	3.2	25.2	595,894	2.7	△ 0.9	601,015	2.8	△ 0.2
35,972	0.2	△ 56.1	82,007	0.4	△ 5.3	86,560	0.4	33.2
46,003	0.2	△ 2.9	47,390	0.2	△ 3.1	48,896	0.2	△ 68.3
334,557	1.4	△ 29.0	471,134	2.1	16.4	404,760	1.9	△ 12.2
10,858	0.1	△ 8.3	11,840	0.1	△ 3.7	12,293	0.1	0.4
365,689	1.6	6.7	342,814	1.5	4.8	327,059	1.5	3.9
194,939	0.8	△ 1.8	198,487	0.9	3.0	192,778	0.9	0.6
2,997,640	13.0	△ 13.7	3,472,154	15.6	27.0	2,735,036	12.8	△ 3.6
1,304,316	5.7	12.8	1,156,116	5.2	2.2	1,130,810	5.3	△ 13.9
296,009	1.3	77.9	166,410	0.7	△ 46.5	310,835	1.4	705.0
1,437	0.1	△ 65.3	4,137	0.1	△ 11.4	4,671	0.1	436.3
336,625	1.5	14.9	292,894	1.3	△ 65.0	837,014	3.9	378.2
1,372,747	6.0	25.1	1,097,645	4.9	35.6	809,431	3.8	△ 5.8
789,405	3.4	1.7	776,393	3.5	3.0	753,761	3.5	△ 6.0
2,096,000	9.1	7.3	1,953,100	8.8	10.7	1,764,300	8.2	11.3
22,979,389	100.0	3.2	22,259,034	100.0	4.1	21,392,457	100.0	2.7

一般会計歳入決算額年度別推移

(単位：千円)

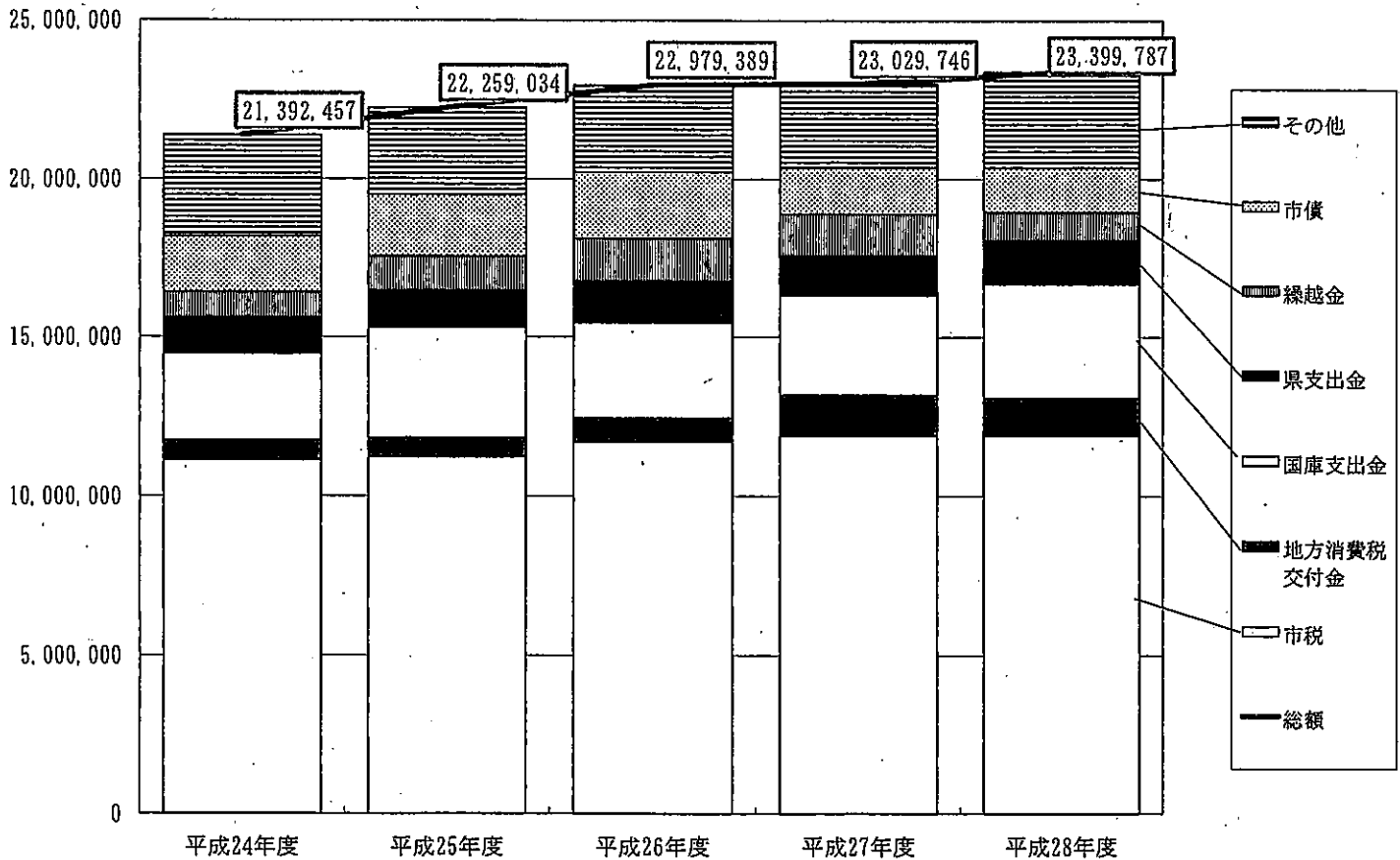

第3表 一般会計年次別財源内訳表

(単位：千円、%)

年度 区分	平成28年度		平成27年度		平成26年度		平成25年度		平成24年度	
	金額	構成比	金額	構成比	金額	構成比	金額	構成比	金額	構成比
自主財源	15,276,117	65.3	15,080,655	65.5	15,061,249	65.5	14,112,248	63.4	14,385,332	67.2
依存財源	8,123,670	34.7	7,949,091	34.5	7,918,140	34.5	8,146,786	36.6	7,007,125	32.8
一般財源	15,806,752	67.6	16,259,975	70.6	15,762,670	68.6	15,579,061	70.0	15,195,761	71.0
特定財源	7,593,035	32.4	6,769,771	29.4	7,216,719	31.4	6,679,973	30.0	6,196,696	29.0

一般会計財源内訳年度推移 (自主・依存)

(単位：千円)

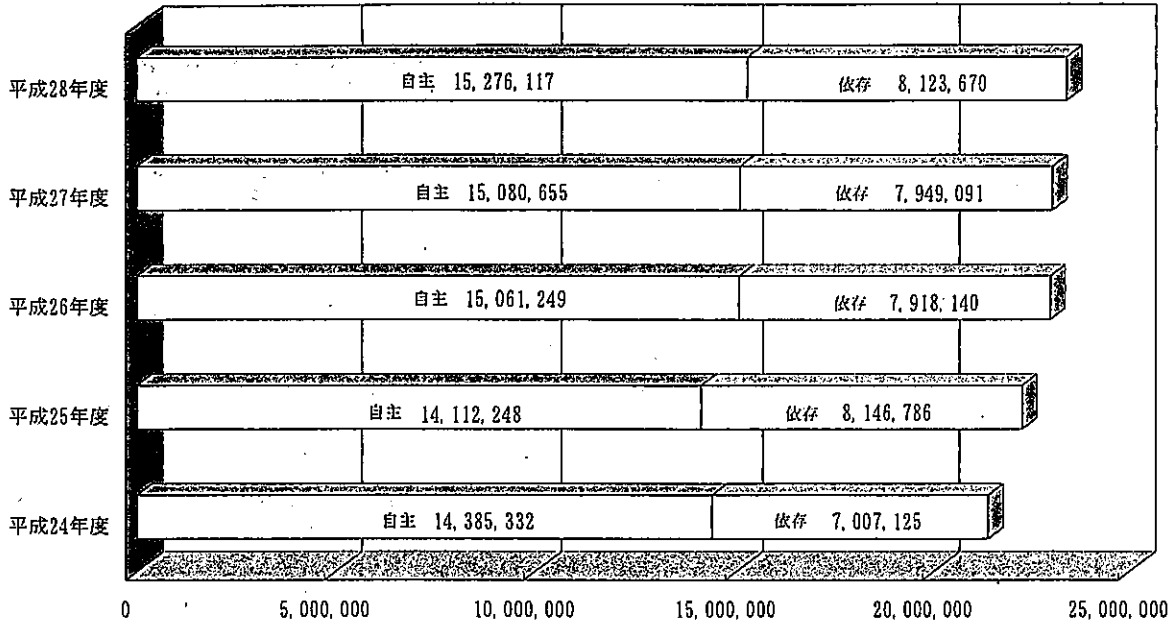

一般会計財源内訳年度推移 (一般・特定)

(単位：千円)

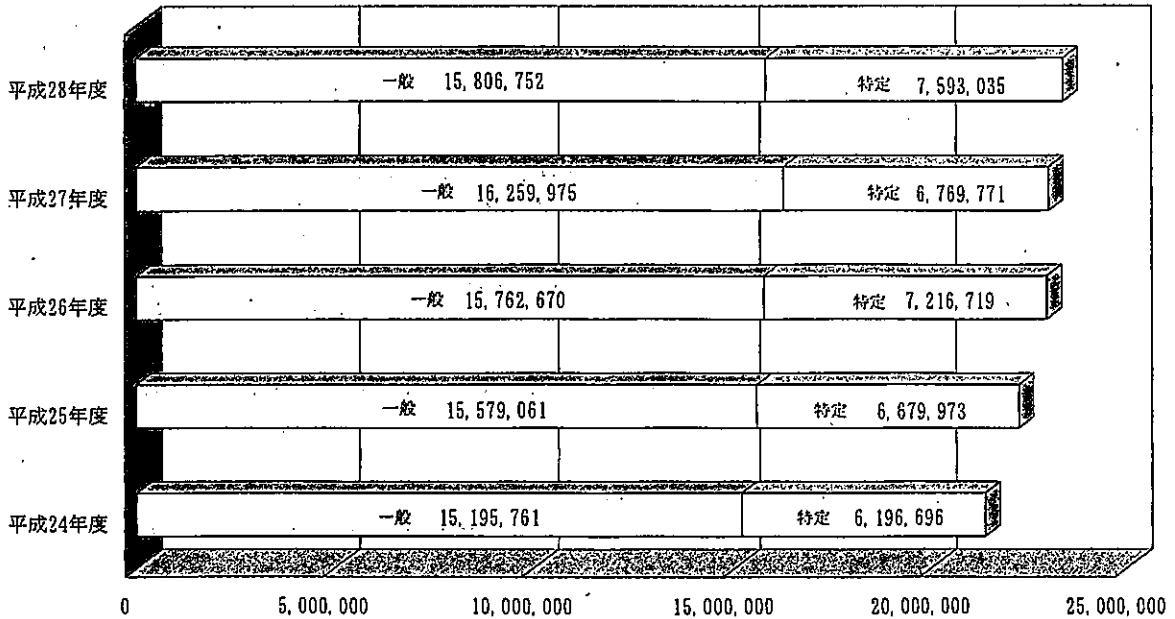



第4表 一般会計税目別市税決算額前年度比較表

(単位：千円、%) (△は減)

区分		平成28年度 調定額	収入済額			収入率	
			平成28年度	平成27年度	増減率	平成28年度	平成27年度
市民税		6,114,897	5,808,408	5,922,708	△ 1.9	95.0	95.4
個人	現年分	5,181,615	5,091,430	4,991,195	2.0	98.3	98.4
	滞繰分	272,970	60,356	72,196	△ 16.4	22.1	26.1
	計	5,454,585	5,151,786	5,063,391	1.7	94.4	94.7
法人	現年分	655,993	655,595	857,397	△ 23.5	99.9	99.9
	滞繰分	4,319	1,027	1,920	△ 46.5	23.8	44.6
	計	660,312	656,622	859,317	△ 23.6	99.4	99.6
固定資産税		4,641,523	4,546,533	4,445,857	2.3	98.0	97.9
固定資産税	現年分	4,549,239	4,521,101	4,415,762	2.4	99.4	99.4
	滞繰分	91,360	24,508	29,150	△ 15.9	26.8	29.4
	計	4,640,599	4,545,609	4,444,912	2.3	98.0	97.9
国有資産等所在市町村 交付金及び納付金		924	924	945	△ 2.2	100.0	100.0
軽自動車税	現年分	119,711	115,957	98,415	17.8	96.9	98.0
	滞繰分	7,149	1,570	1,555	1.0	22.0	21.9
	計	126,860	117,527	99,970	17.6	92.6	93.0
市たばこ税		437,210	437,210	447,972	△ 2.4	100.0	100.0
特別土地保有税		0	0	0	—	—	—
都市計画税	現年分	1,004,748	998,495	975,115	2.4	99.4	99.3
	滞繰分	26,680	5,412	6,436	△ 15.9	20.3	23.4
	計	1,031,428	1,003,907	981,551	2.3	97.3	97.2
合計		12,351,918	11,913,585	11,898,058	0.1	96.5	96.6

第5表 一般会計款別歳出決算額比較表

(単位：千円、%)

款	区分	平成28年度			平成27年度		
		決算額	構成比	伸率	決算額	構成比	伸率
1	議会費	266,357	1.2	△ 15.4	314,674	1.4	14.4
2	総務費	1,922,203	8.6	0.4	1,915,001	8.7	△ 5.4
3	民生費	8,352,407	37.2	△ 0.6	8,404,097	38.0	△ 3.1
4	衛生費	1,876,565	8.4	2.9	1,823,503	8.2	2.8
5	労働費	5,248	0.1	△ 13.5	6,065	0.1	△ 4.8
6	農林水産業費	95,683	0.4	3.3	92,618	0.4	△ 5.2
7	商工費	295,298	1.3	△ 7.1	317,921	1.4	19.0
8	土木費	4,696,967	20.9	9.7	4,283,005	19.3	23.1
9	消防費	752,567	3.3	8.3	694,914	3.1	△ 15.5
10	教育費	2,660,515	11.9	0.2	2,653,946	12.0	△ 4.0
11	災害復旧費	0	0.0	0.0	0	0.0	0.0
12	公債費	1,515,814	6.7	△ 7.0	1,630,742	7.4	11.2
13	諸支出金	0	0.0	0.0	0	0.0	0.0
歳出合計		22,439,624	100.0	1.4	22,136,486	100.0	2.3

平成28年度一般会計歳出決算額構成状況

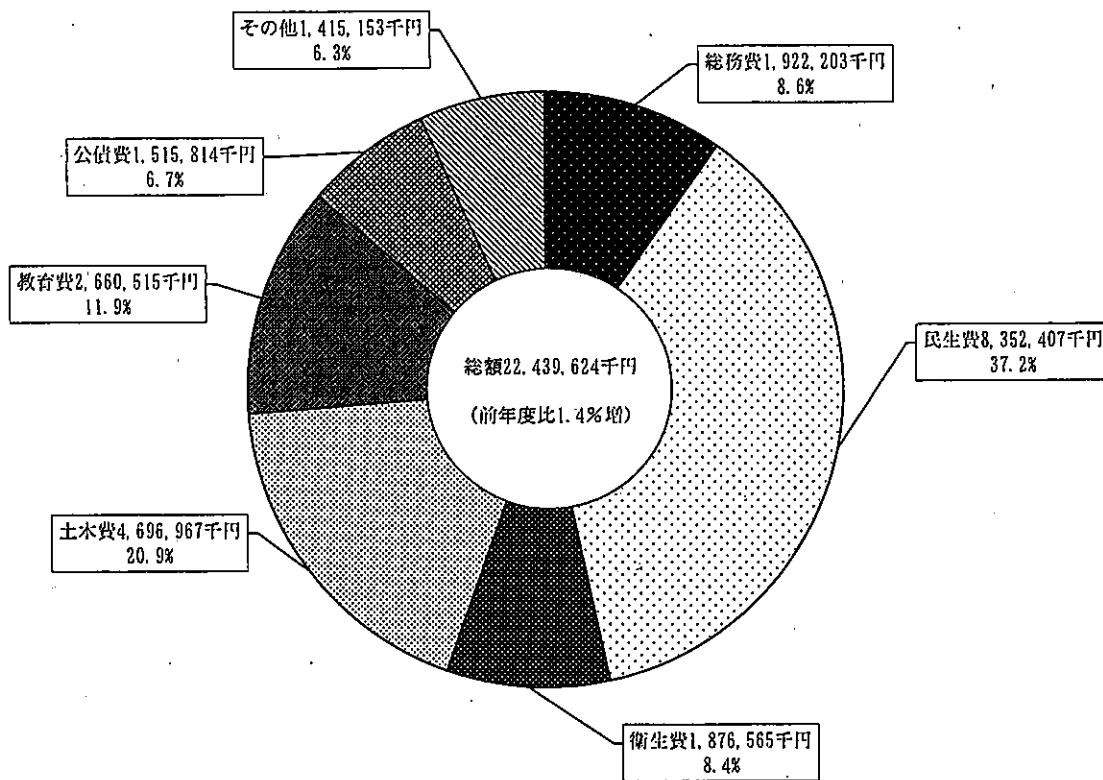

(単位：千円、%)

平成26年度			平成25年度			平成24年度		
決算額	構成比	伸率	決算額	構成比	伸率	決算額	構成比	伸率
275,129	1.3	△ 1.5	279,441	1.4	1.2	276,219	1.4	△ 12.9
2,024,356	9.3	△ 0.8	2,041,493	9.8	△ 0.8	2,058,486	10.1	11.4
8,671,898	40.0	12.7	7,695,479	36.8	△ 6.9	8,263,385	40.7	3.8
1,772,998	8.2	△ 3.6	1,838,411	8.8	△ 3.7	1,909,988	9.4	3.7
6,368	0.1	0.0	6,368	0.1	△ 0.3	6,390	0.1	△ 43.9
97,730	0.4	12.3	86,997	0.4	2.7	84,739	0.4	△ 10.4
267,202	1.2	△ 21.6	340,729	1.6	34.6	253,160	1.2	△ 2.4
3,479,689	16.1	△ 9.1	3,829,607	18.3	23.0	3,114,054	15.3	△ 8.9
821,951	3.8	16.1	708,136	3.4	5.5	670,967	3.3	1.8
2,763,689	12.8	5.6	2,616,836	12.5	17.7	2,223,245	11.0	4.6
0	0.0	0.0	0	0.0	0.0	0	0.0	0.0
1,466,564	6.8	1.6	1,442,790	6.9	0.6	1,434,179	7.1	△ 3.1
0	0.0	0.0	0	0.0	0.0	0	0.0	0.0
21,647,574	100.0	3.6	20,886,287	100.0	2.9	20,294,812	100.0	1.4

一般会計歳出決算額年度推移

(単位：千円)

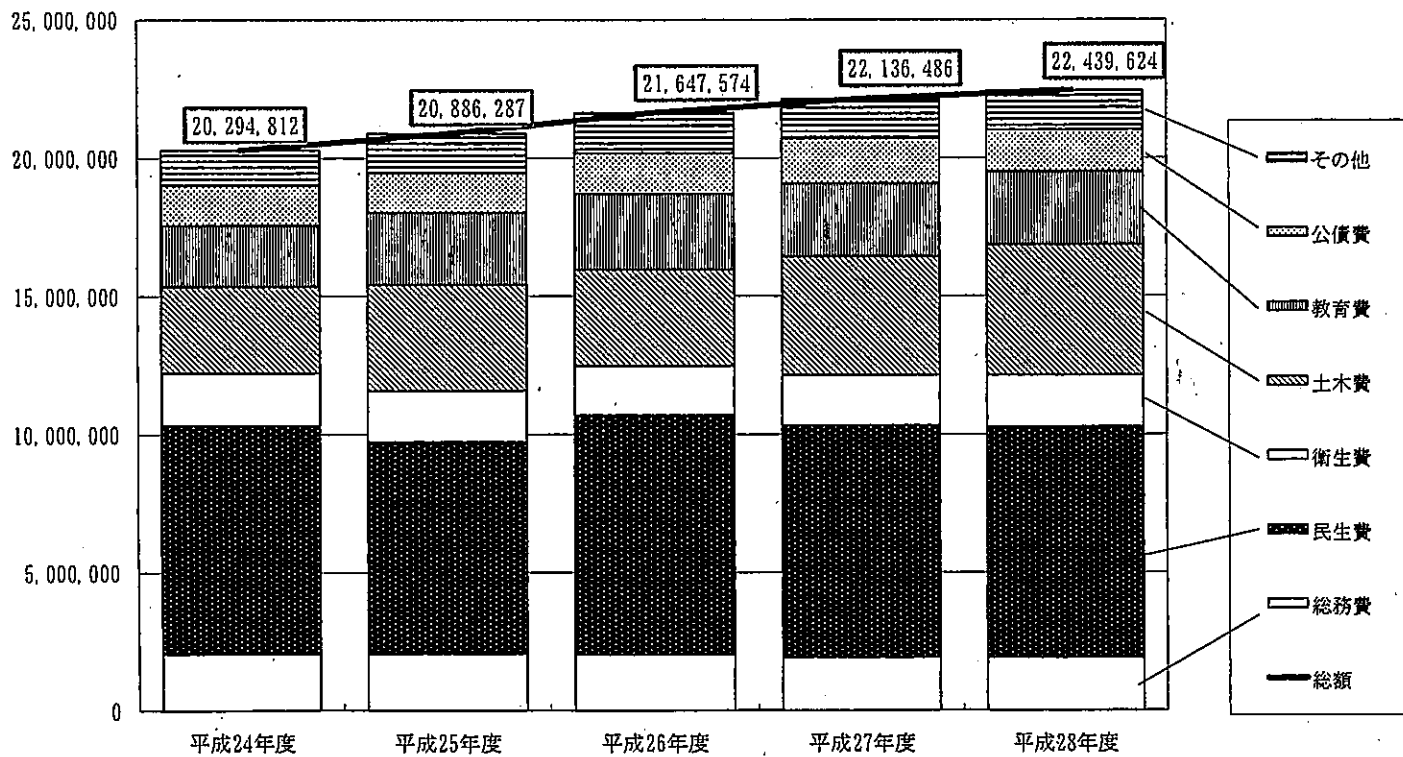

第6表 一般会計性質別決算額比較表

(単位：千円、%) (△は減)

内訳 区分		平成28年度			平成27年度		
		決算額	構成比	伸 率	決算額	構成比	伸 率
義務的経費	人件費	3,594,875	16.0	0.7	3,571,612	16.1	1.1
	うち職員給	2,359,120	10.5	1.2	2,330,836	10.5	1.0
	扶助費	4,757,873	21.2	2.3	4,649,116	21.0	△ 2.1
	公債費	1,515,814	6.8	△ 7.0	1,630,742	7.4	11.2
	うち元利償還金	1,515,814	6.8	△ 7.0	1,630,742	7.4	11.2
	うち一時借入金利息	0	0.0	0.0	0	0.0	0.0
	小計	9,868,562	44.0	0.2	9,851,470	44.5	1.1
投資的経費	普通建設事業費	3,784,127	16.9	12.4	3,368,116	15.2	11.1
	うち補助事業費	1,841,031	8.2	19.0	1,546,500	7.0	18.8
	うち単独事業費	1,322,805	5.9	△ 6.2	1,410,688	6.4	8.7
	うち県営事業負担金・受託事業費 同級他団体施行事業	620,291	2.8	50.9	410,928	1.8	△ 4.6
	災害復旧事業費	0	0.0	0.0	0	0.0	0.0
小計	3,784,127	16.9	12.4	3,368,116	15.2	11.1	
その他経費	物件費	4,035,555	18.0	3.1	3,913,795	17.7	1.8
	維持補修費	190,043	0.8	△ 7.6	205,582	0.9	19.9
	補助費等	2,274,394	10.1	△ 0.9	2,294,529	10.4	4.8
	積立金	22,268	0.1	△ 91.1	251,530	1.1	△ 58.6
	投資・出資・貸付金	120,000	0.5	0.0	120,000	0.6	0.0
	繰出金	2,144,675	9.6	0.6	2,131,464	9.6	10.2
	小計	8,786,935	39.1	△ 1.5	8,916,900	40.3	0.5
歳出合計		22,439,624	100.0	1.4	22,136,486	100.0	2.3

平成28年度一般会計性質別決算額構成状況

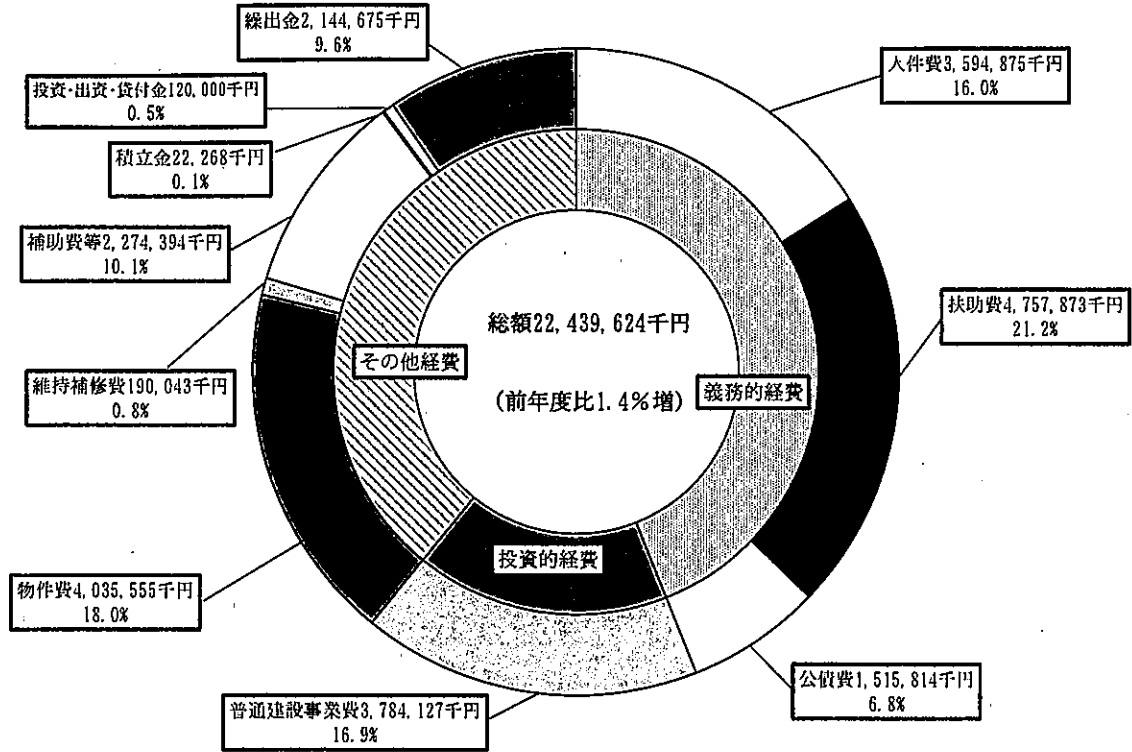

一般会計性質別決算額年度推移

(単位：千円)

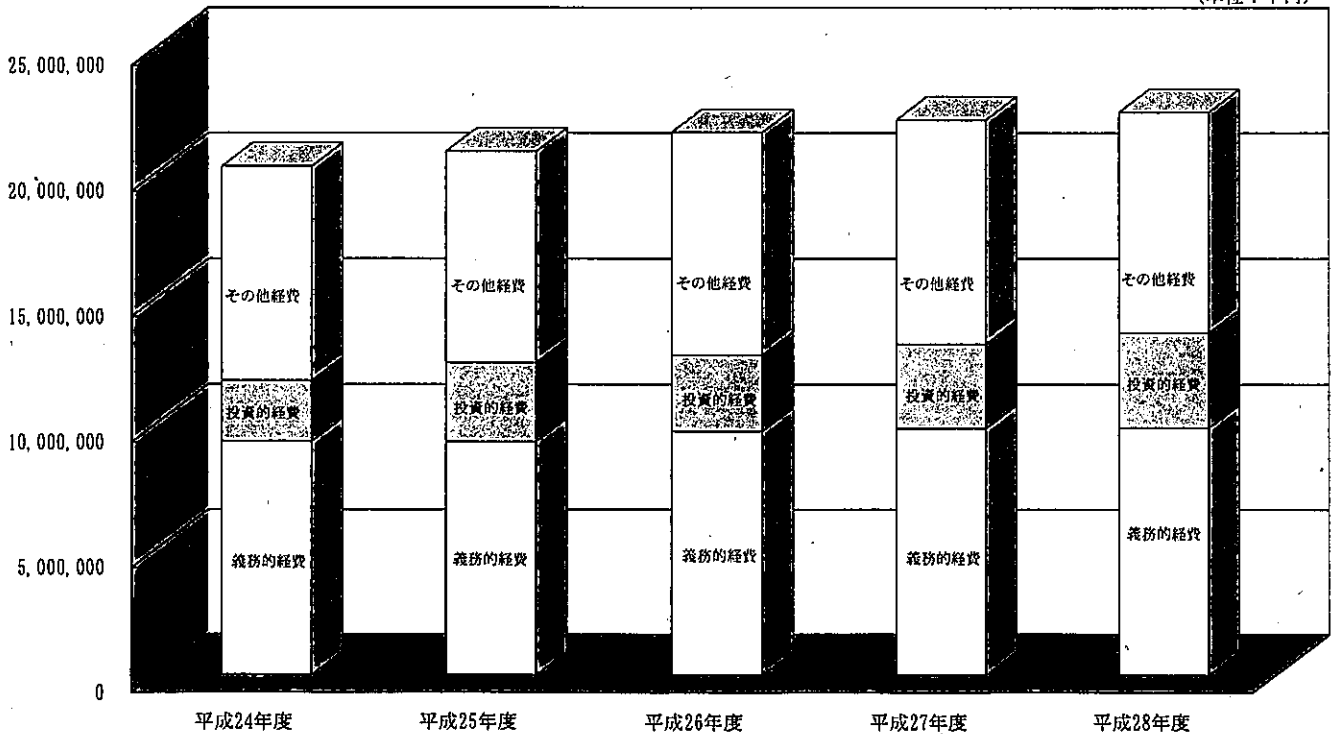

主要な財政指標等(普通会計)

(単位：千円、%)

財政指標	平成28年度	平成27年度	平成26年度	説明
歳入総額	23,373,034	23,004,495	22,957,653	
歳出総額	22,412,871	22,111,235	21,625,838	
財政力指数 (単年度)	0.99	0.97	0.97	財政力指数＝基準財政収入額／基準財政需要額  地方公共団体の財政力を判断する理論上の指数で、標準団体が標準的収入を基にして、標準的な行政の仕事を行う場合の財政力の程度を示すもので、財政力指数がよいといって富裕な団体という速断はできない。
財政力指数 (3ヶ年平均)	0.98	0.97	0.97	指数が1より大きければ財源に余裕があり、1より小さければ余裕がないとされている。
基準財政収入額	9,837,746	9,365,940	8,815,318	基準財政収入額＝(標準的な地方税収入)×75/100＋(地方譲与税等)  地方交付税法第14条の規定による、地方公共団体の標準的な一般財源額
基準財政需要額	9,927,829	9,607,458	9,053,202	基準財政需要額＝経常経費＋投資的経費＋その他経費  地方交付税法第2条第3号の規定により算定した額、合理的かつ妥当な水準で標準的な行政を行うために必要な経費 行政費目ごとに、測定単位の数値×単位費用×補正係数で算定した金額の合計
標準財政規模	12,867,487	12,657,146	12,299,081	標準財政規模＝標準税収入額等＋普通交付税＋臨時財政対策債発行可能額  標準税収入額等＝〔{基準財政収入額－(市民税所得割に係る税源移譲相当額の25%)－(地方消費税交付金における引上げ分の25%)－譲与税計(地方揮発油譲与税・自動車重量譲与税・地方道路譲与税)－交通安全対策特別交付金}×100/75〕＋譲与税計＋交通安全対策特別交付金  地方公共団体の標準的な状態で通常収入されるであろう経常的一般財源の規模を示すもの。
自主財源比率	65.1	65.4	65.3	自主財源比率＝自主財源／歳入総額×100  自主財源＝地方税＋分担金及び負担金＋使用料及び手数料＋財産収入＋寄附金＋繰入金＋繰越金＋諸収入  地方団体が自主的に収入しうる財源で、自主財源比率が高いことは行政活動の自主性と安全性が確保できる。

主要な財政指標等(普通会計)

(単位：千円、%)

財政指標	平成28年度	平成27年度	平成26年度	説明
経常収支比率	94.1 (95.1)	90.5 (93.3)	91.0 (95.6)	<p>経常収支比率＝経常経費充当一般財源額／経常一般財源収入額×100</p> <p>財政構造の弾力性を測定するもので、70～80%の間で分布するのが通常で80%を著しく超えると財政の硬直化が進んでいるといえる。</p> <p>経常一般財源とは、毎年定例的に収入されかつその用途になんら制約のない収入額で、一般にその範囲は、普通税、地方譲与税、普通交付税、自動車取得税交付金、利子割交付金、地方消費税交付金、地方特例交付金、交通安全対策特別交付金等、経常的に収入される使用料、手数料、財産収入及び諸収入のうち用途の特定されていないもの並びに減収補てん債特例分及び臨時財政対策債。</p> <p>( ) 内は、減収補てん債特例分、臨時財政対策債を経常一般財源から除いた場合</p>
実質収支	857,418	839,866	1,301,332	<p>実質収支＝形式収支－翌年度繰越すべき財源（事業繰越－支払繰越）</p> <p>形式収支＝歳入決算額－歳出決算額</p>
実質収支比率	6.7	6.6	10.6	<p>実質収支比率＝実質収支／標準財政規模×100</p> <p>概ね5%程度が望ましいとされ、マイナス20%に達すると財政再建を行わなければ地方債の発行を許可されない。</p>
投資的経費比率	29.4	26.6	24.6	<p>投資的経費比率＝普通建設事業費／標準財政規模×100</p> <p>投資的経費（普通建設事業費）は、消費的経費に対するもので財政の弾力性の指数でもあり、行政施設水準の向上に直接投資する経費で国民経済上の需要創設効果、雇用効果などの諸点できわめて重要な意味をもつ。</p>
公債費負担比率	9.6 (9.6)	10.0 (8.5)	9.3 (9.3)	<p>公債費負担比率 ＝公債費充当一般財源／（歳出総額充当一般財源等＋歳計剰余金充当一般財源）×100</p> <p>率が高いほど、財政運営の硬直性の高まりを示すものである。一般的には、財政運営上、15%が警戒ライン、20%が危険ラインとされる。</p> <p>( ) 内は、繰上償還を除いた場合</p>
地方債現在高	17,318,677	17,291,379	17,294,346	<p>地方債現在高倍率＝地方債現在高／標準財政規模×100</p>
地方債現在高倍率	134.6	136.6	140.6	<p>今後償還すべき地方債現在高が標準財政規模に対しどの程度になっているかをみるものであり、当該団体の将来の公債費負担、あるいは地方債発行可能額を把握する際の指標となる。</p>
住民基本台帳人口 1人当りの 地方債現在高 (円)	242,820	243,506	245,119	<p>人口総数は平成29年1月1日現在 71,323人</p>

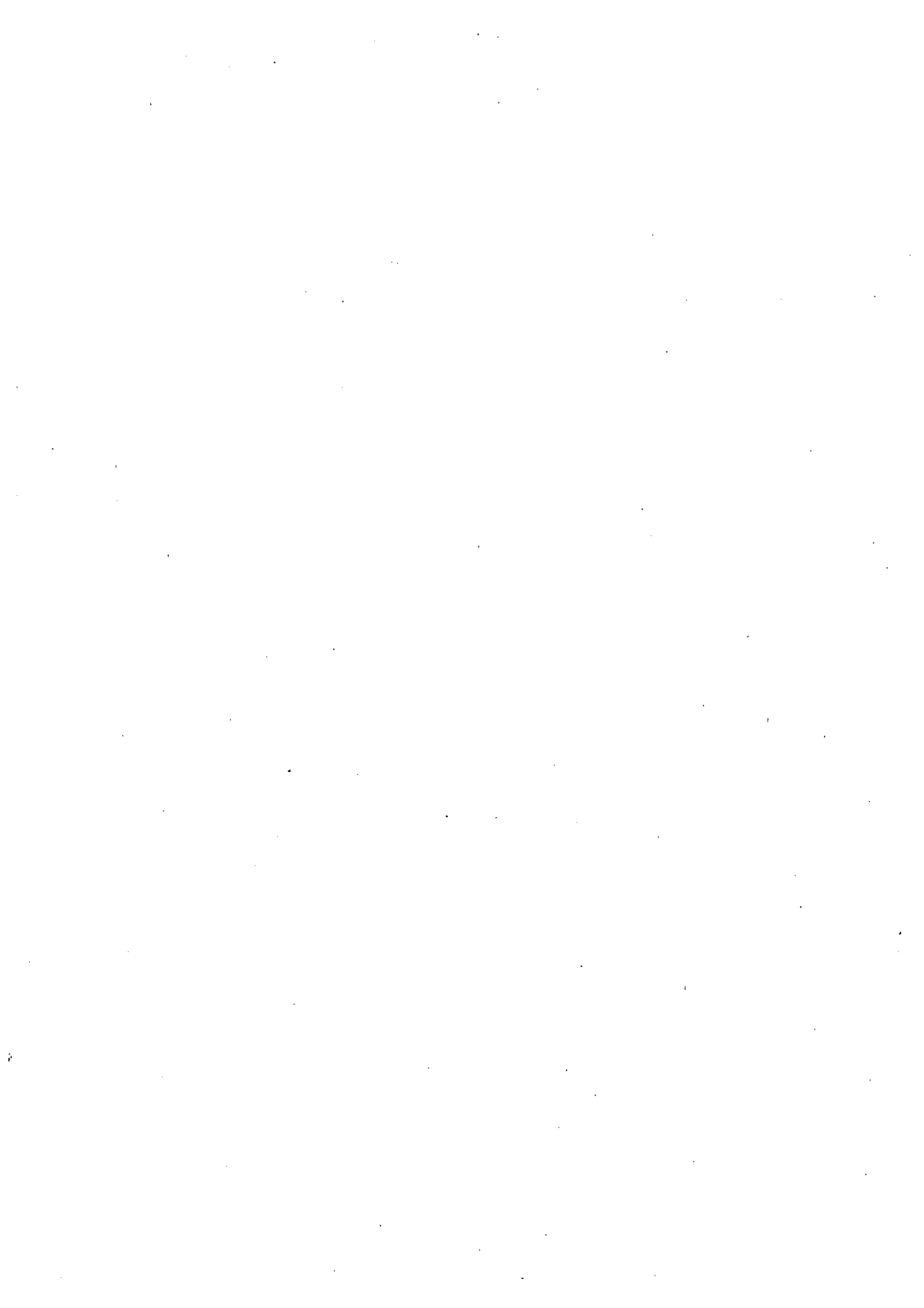



# 一 般 会 計 決 算 状 況

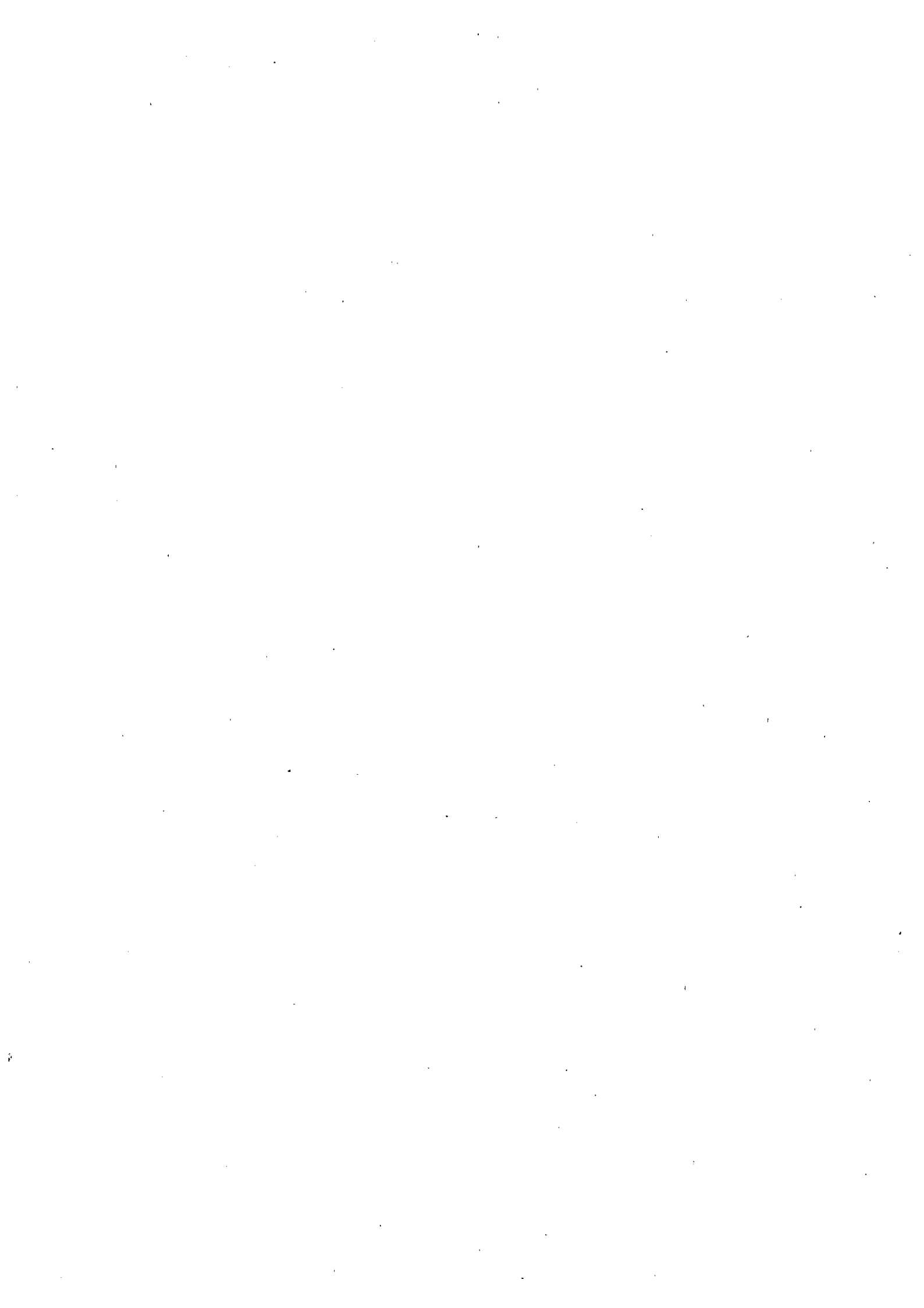

1款 市税

1項 市民税

5,808,408,102円

1目 個人(市民税)

5,151,786,002円(1.7%増)

個人については、前年度に比べ88,395,464円の増収となりました。

2目 法人(市民税)

656,622,100円(23.6%減)

法人については、前年度に比べ202,695,729円の減収となりました。

2項 固定資産税

4,546,532,793円

1目 固定資産税

4,545,609,393円(2.3%増)

固定資産税については、土地・家屋の増収により、前年度に比べ100,698,051円の増収となりました。

2目 国有資産等所在市町村交付金及び納付金

923,400円(2.3%減)

国有資産等所在市町村交付金及び納付金については、前年度に比べ21,800円の減収でした。

3項 軽自動車税

117,526,827円

1目 軽自動車税

117,526,827円(17.6%増)

軽自動車税については、前年度に比べ17,556,653円の増収であり、これは軽乗用車の台数の増加及び税率の変更によるものです。

4項 市たばこ税

437,210,130円

1目 市たばこ税

437,210,130円(2.4%減)

市たばこ税については、前年度に比べ10,762,160円の減収となりました。

6項 都市計画税

1,003,907,621円

1目 都市計画税

1,003,907,621円(2.3%増)

都市計画税については、前年度に比べ22,356,712円の増収となりました。

都市計画税充当事業	都市計画税充当率	充当額(千円)	総事業費(千円)
街路事業	4.0%	40,545	1,236,089
公園事業	2.9%	28,766	87,185
下水道事業	56.5%	567,830	746,486
土地区画整理事業	16.4%	164,322	1,328,444
都市計画事業関連の地方債償還費	20.2%	202,444	266,138

2款 地方譲与税

1項 地方揮発油譲与税

42,603,000円

1目 地方揮発油譲与税

42,603,000円(0.5%減)

地方揮発油税の収入額の100分の42に相当する額が、市町村の道路整備財源として譲与されるもので、前年の4月1日現在で道路台帳に記載されている市町村道の延長と面積(2分の1の額を道路の延長、他の2分の1を道路の面積)によりあん分した額が6月、11月、3月に譲与され、前年度に比べ205,000円の減収となりました。

2項 自動車重量譲与税

103,255,000円

1目 自動車重量譲与税

103,255,000円(5.3%増)

自動車重量税の収入額の3分の1に相当する額が、市町村の道路整備財源として譲与されるもので、地方揮発油譲与税と同様、市町村道の延長と面積によりあん分した額が6月、11月、3月に譲与され、前年度に比べ5,217,000円の増収となりました。

3款 利子割交付金

1項 利子割交付金

14,176,000円

1目 利子割交付金

14,176,000円(49.5%減)

道府県に納入された利子割額に100分の99を乗じて得た額の5分の3が市町村に交付されるもので、当該市町村に係る個人の道府県民税の額の当該道府県計に対する割合で当該年度前3年度内の各年度に係るものの平均値により算定した額が8月、12月、3月に交付され、前年度に比べ13,916,000円の減収となりました。

4款 配当割交付金

1項 配当割交付金

66,892,000円

1目 配当割交付金

66,892,000円(24.6%減)

道府県に納入された配当割額に100分の99を乗じて得た額の5分の3が市町村に交付されるもので、当該市町村に係る個人の道府県民税の額の当該道府県計に対する割合で当該年度前3年度内の各年度に係るものの平均値により算定した額が8月、12月、3月に交付され、前年度に比べ21,818,000円の減収となりました。

5款 株式等譲渡所得割交付金

1項 株式等譲渡所得割交付金

34,729,000円

1目 株式等譲渡所得割交付金

34,729,000円(62.3%減)

道府県に納入された株式等譲渡所得割額に100分の99を乗じて得た額の5分の3が市町村に交付されるもので、当該市町村に係る個人の道府県民税の額の当該道府県計に対する割合で当該年度前3年度内の各年度に係るものの平均値により算定した額が3月に交付され、前年度に比べ57,289,000円の減収となりました。

6款 地方消費税交付金

1項 地方消費税交付金

1,163,941,000円

1目 地方消費税交付金

1,163,941,000円(9.1%減)

地方消費税の2分の1に相当する額が市町村に交付されるもので、国勢調査の結果による市町村の人口及び事業所統計の結果による従業員数によりあん分した額が6月、9月、12月、3月に交付され、前年度に比べ116,402,000円の減収となりました。  
参考 一般財源分631,589千円 社会保障財源分532,352千円

地方消費税交付金(社会保障財源化分)が充てられる社会保障施策に要する経費

歳入 地方消費税交付金(社会保障財源化分)532,352千円

歳出 【社会保障施策に要する経費】

(単位千円)

区分 (決算統計)	目名および主な細目名	経費	一般財源	
			引き上げ分の 地方消費税	その他
社会福祉費	社会福祉総務費、国民健康保険特別会計繰出事業、障害者福祉費、福祉手当費、福祉医療費等	2,169,993	112,470	930,572
老人福祉費	老人福祉費、後期高齢者医療費、介護保険特別会計繰出金事業等	1,166,829	126,820	1,049,306
児童福祉費	児童福祉総務費、児童福祉手当費、保育園費、児童福祉施設運営費等	3,729,849	218,665	1,809,218
生活保護費	生活保護総務費、扶助費等	782,424	14,735	121,913
保健衛生費	保健衛生総務費、予防費、母子保健事業費、保健事業費等	556,962	59,662	493,644
	合計	8,406,057	532,352	4,404,653

7款 自動車取得税交付金

1項 自動車取得税交付金

62,474,000円

1目 自動車取得税交付金

62,474,000円(10.3%増)

自動車取得税に100分の95を乗じた額の10分の7に相当する額が市町村に交付されるもので、配分は自動車重量譲与税と同様、市町村道の延長と面積によりあん分した額が8月、12月、3月に交付され、前年度に比べ5,855,000円の増収となりました。

8款 地方特例交付金

1項 地方特例交付金

48,503,000円

1目 地方特例交付金

48,503,000円(10.9%増)

恒久的な減税の影響による地方の減収を、補てんするために交付するもので、住宅借入金等特別税額控除による減収額の補填措置として算定された額が、4月、9月に交付され、前年度に比べ4,776,000円の増収となりました。

9款 地方交付税

1項 地方交付税

179,700,000円

1目 地方交付税

179,700,000円(47.7%減)

○ 普通交付税

73,174,000円

地方交付税法の規定に基づく、平成28年4月1日現在の基礎数値により算定されたもので、前年度に比べ168,344千円の減額交付となりました。

区 分	金 額(千円)
基準財政需要額A	9,927,829
基準財政収入額B	9,837,746
交付基準額(A-B)C	90,083
調整額等D	16,909
決定額(C-D)	73,174

○ 特別交付税

106,526,000円

定められた統一基準により算定する普通交付税と異なり、普通交付税における基準財政需要額の算定方法によって補足されなかった特別の財政需要に対する補てん措置等によって算定されたもので、前年度に比べ、4,580,000円の増収となりました。

10款 交通安全対策特別交付金

1項 交通安全対策特別交付金

11,612,000円

1目 交通安全対策特別交付金

11,612,000円(1.7%減)

道路交通法の規定による反則金を、道路交通安全施設整備事業の財源措置として交通事故発生件数、人口集中地区人口及び改良済道路の延長を用いて算定し9月、3月に交付されるもので、前年度に比べ206,000円の減収となりました。

11款 分担金及び負担金

1項 負担金

334,587,796円

1目 民生費負担金

334,587,796円(0.4%減)

区 分	28年度(円)	27年度(円)	増減率(%)
老人ホーム措置費用徴収金	278,446	959,280	△71.0
保育所通常保育料(滞納繰越分を含む)	304,034,570	294,453,330	3.3
私的契約児保育料(滞納繰越分を含む)	21,440,700	30,591,700	△29.9
一時保育料	4,917,250	5,219,450	△5.8
延長保育料	2,497,930	2,258,770	10.6
休日保育料	320,000	347,200	△7.8
病児・病後児保育料	382,000	380,000	0.5
未熟児養育医療負担金	716,900	1,644,370	△56.4

12款 使用料及び手数料

1項 使用料

109,192,074円

3目 衛生使用料

13,591,315円(1.4%増)

区 分	28年度(円)	27年度(円)	増減率(%)
浄苑	13,410,200	13,001,400	3.1
霊きゆう車	159,700	376,900	△42.4

\*霊きゆう車使用料は平成28年4月～9月、10月～平成29年3月は2項手数料に掲載

4目 商工使用料

1,775,642円(12.1%減)

区 分	28年度(円)	27年度(円)	増減率(%)
八橋史跡保存館	228,950	169,200	35.3
八橋かきつばた園駐車場	682,800	938,400	△27.2
弘法下駐車場	807,500	895,500	△9.8
燕子庵	2,400	10,800	△77.8

5目 土木使用料

65,601,129円(0.5%増)

区 分	28年度(円)	27年度(円)	増減率(%)
道路占用料	29,024,716	27,861,647	4.2
河川占用料	198,542	198,580	△0.1
法定外公共用物占用料	4,954,593	4,457,473	11.2
市営住宅	24,510,578	24,905,945	△1.6
改良住宅	4,303,000	4,147,000	3.8

7目 教育使用料

28,001,723円(0.7%増)

区 分	28年度(円)	27年度(円)	増減率(%)
公民館	6,629,620	6,955,240	△4.7
文化広場	933,000	913,720	2.1
野外センター	1,210,550	1,322,310	△8.5
小学校	1,981,827	1,962,847	1.0
中学校	1,893,470	1,959,790	△3.4
市民体育館	9,215,800	9,313,220	△1.0
昭和グラウンド	500,800	455,990	9.8
昭和テニスコート	3,030,500	2,924,510	3.6

## 2項 手数料

90,063,590円

### 1目 総務手数料

23,823,000円(0.7%減)

区 分	28年度(円)	27年度(円)	増減率(%)
徴税	3,033,800	3,010,500	0.8
戸籍住民謄抄本交付等	20,421,700	20,800,800	△1.8

### 2目 民生手数料

5,600円(47.2%減)

区 分	28年度(円)	27年度(円)	増減率(%)
軽度生活援助事業	5,600	10,600	△47.2

### 3目 衛生手数料

64,985,590円(5.0%増)

区 分	28年度(円)	27年度(円)	増減率(%)
犬登録等	2,439,500	2,520,400	△3.2
し尿汲取	6,847,680	7,055,680	△2.9
不燃物埋立処理	36,420	174,960	△79.2
可燃ごみ等収集運搬	54,014,090	50,613,020	6.7
粗大ごみ処理	843,000	857,000	△1.6
特定家庭用機器運搬	609,400	644,200	△5.4
霊きゅう車手数料	126,500	0	皆増

\*霊きゅう車手数料は10月～平成29年3月、平成28年4月～9月は1項使用料に掲載

### 4目 土木手数料

1,249,400円(19.4%増)

区 分	28年度(円)	27年度(円)	増減率(%)
屋外広告物許可	1,228,200	1,026,700	19.6

## 13款 国庫支出金

### 1項 国庫負担金

2,249,962,383円

#### 1目 民生費国庫負担金

2,249,962,383円(2.2%増)



区 分	28年度(円)	27年度(円)	増減率(%)
更生医療扶助費	23,687,543	20,621,750	14.9
特別障害者手当等給付費	16,872,705	16,888,710	△0.1
保険者支援負担金	40,533,331	39,744,636	2.0
補装具費	6,134,963	5,207,041	17.8
障害福祉サービス費	363,411,362	339,310,739	7.1
相談支援給付費	4,602,286	3,574,103	28.8
療養介護医療費	2,700,320	2,181,982	23.8
障害児通所給付費	57,812,724	55,857,455	3.5
障害児相談支援給付費	1,984,494	2,342,457	△15.3
育成医療扶助費	789,526	739,828	6.7
生活困窮者相談支援事業費	10,875,000	10,875,000	0
住居確保給付費	1,980,000	2,376,000	△16.7
被保護者就労支援事業	1,362,075	1,457,000	△6.5
低所得者介護保険料軽減負担金	2,112,500	2,107,300	0.2
助産施設実施費	0	313,440	皆減
児童扶養手当	54,036,720	54,151,683	△0.2
母子生活支援施設措置費	0	1,556,756	皆減
児童手当	909,295,332	923,858,999	△1.6
児童入所施設措置費	5,076,307	0	皆増
未熟児養育医療負担金	2,722,500	2,568,348	6.0
子どものための教育・保育給付費	116,761,695	99,305,295	17.6
生活保護費	627,211,000	616,862,000	1.7

## 2項 国庫補助金

1,329,179,689円

### 1目 総務費国庫補助金

64,021,414円(52.4%減)

区 分	28年度(円)	27年度(円)	増減率(%)
社会保障・税番号制度システム整備費(総務省分)	3,384,000	31,534,000	△89.3
社会保障・税番号制度システム整備費(総務省分) (繰越明許分)	10,791,000	11,385,000	△5.2
社会保障・税番号制度システム整備費(厚労省分)	6,300,000	7,399,000	△14.9
社会保障・税番号制度システム整備費(厚労省分) (繰越明許分)	0	9,237,000	皆減
地域活性化・地域住民生活等緊急支援交付金(地域 消費喚起・生活支援型)(繰越明許分)	0	40,479,612	皆減
地域活性化・地域住民生活等緊急支援交付金(地方 創生先行型)(繰越明許分)	0	27,303,665	皆減
個人番号カード交付事務費	4,371,000	5,618,000	△22.2
地方創生加速化交付金	27,627,332	0	皆増
地方創生推進交付金	998,082	0	皆増
地方公共団体情報セキュリティ強化対策費	10,550,000	0	皆増

### 2目 民生費国庫補助金

288,307,025円(78.5%増)

区 分	28年度(円)	27年度(円)	増減率(%)
地域生活支援事業費	33,120,000	26,919,000	23.0

障害支援区分認定等事務費	0	550,000	皆減
臨時福祉給付金事業費	17,901,000	42,600,000	△58.0
臨時福祉給付金事務費	7,186,000	10,222,000	△29.7
生活困窮者就労準備支援事業	320,000	320,000	0
生活保護適正実施推進事業	1,647,000	2,135,000	△22.9
生活困窮者子どもの学習支援事業	4,250,000	0	皆増
年金生活者等支援臨時福祉給付金給付事業費	110,010,000	0	皆増
年金生活者等支援臨時福祉給付金給付事務費	10,262,000	0	皆増
経済対策臨時福祉給付金給付事業費	50,415,000	0	皆増
経済対策臨時福祉給付金給付事務費	3,613,025	0	皆増
自立支援教育訓練給付金支給事業費	0	15,000	皆減
高等職業訓練促進給付金支給事業費	0	1,800,000	皆減
子育て世帯臨時特例給付金事務費	0	3,892,000	皆減
子育て世帯臨時特例給付金事業費	0	27,990,000	皆減
子ども・子育て支援交付金	41,763,000	39,062,000	6.9
保育対策総合支援事業費	0	5,834,000	皆減
子ども・子育て支援体制整備総合推進事業費	104,000	135,000	△23.0
母子家庭等対策総合支援事業費	1,845,000	0	皆増
児童虐待・DV対策等総合支援事業費	1,043,000	0	皆増
子どものための教育・保育給付費補助金	756,000	0	皆増
保育対策総合支援事業費	2,250,000	0	皆増
子どものための教育・保育給付災害臨時特例補助金	49,000	0	皆増

### 3目 衛生費国庫補助金

1,487,000円(30.8%増)

区 分	28年度(円)	27年度(円)	増減率(%)
循環型社会形成推進交付金	943,000	375,000	151.5
疾病予防対策事業費等補助金	544,000	762,000	△28.6

### 4目 農林水産業費国庫補助金

150,000円(50.0%増)

区 分	28年度(円)	27年度(円)	増減率(%)
農業費補助金(農業農村多面的機能支払事業)	150,000	100,000	50.0

### 5目 土木費国庫補助金

932,301,250円(78.8%増)

区分	28年度(円)	27年度(円)	増減率(%)
社会資本整備総合交付金(「100年に一度のまちづくり」の実現に向けて)	420,445,000	0	皆増
防災・安全交付金(「100年に一度のまちづくり」の実現に向けて)	241,499,500	0	皆増
社会資本整備総合交付金(旧第1章:誰もが快適・便利に移動でき、安全・安心に暮らせるまちづくり)	0	206,654,250	皆減
社会資本整備総合交付金(旧第1章:誰もが快適・便利に移動でき、安全・安全に暮らせるまちづくり)(繰越明許分)	63,843,750	99,869,000	△36.1
社会資本整備総合交付金(旧第2章:知立市における循環のみちの実現)	0	373,000	皆減

社会資本整備総合交付金（旧第3章：活力あふれる交流と賑わいのあるまちづくり）	0	127,000,000	皆減
社会資本整備総合交付金（旧第3章：人々が安心して集い、地域の歴史・文化を感じながら楽しい時間を過ごせる地域づくり）	76,936,000	19,500,000	294.5
社会資本整備総合交付金（旧第4章：安全で快適な住宅地環境の整備・推進）	0	32,700,000	皆減
社会資本整備総合交付金（愛知県における安全で快適な住環境整備）	70,550,000	0	皆増
社会資本整備総合交付金（愛知県地域住宅整備計画）	8,780,000	4,780,000	83.7
社会資本整備総合交付金（愛知県地域住宅整備計画[防災・安全]）	0	8,289,000	皆減
社会資本整備総合交付金（住宅・建築物の安全性の向上と居住環境の改善[防災・安全]）	16,234,000	9,730,000	66.8
防災・安全社会資本整備交付金（安全で快適な生活道路の整備）（防災・安全）	13,944,000	2,310,000	503.6
防災・安全社会資本整備交付金（橋梁長寿命化及び耐震化の推進による安心・安全な道路交通網の確保）	18,469,000	10,312,000	79.1
集約都市形成支援事業費補助金	1,600,000	0	皆増

## 6目 教育費国庫補助金

42,913,000円(57.3%減)

区 分	28年度(円)	27年度(円)	増減率(%)
要保護児童生徒援助費補助金	125,000	186,000	△32.8
特別支援教育就学奨励費補助金	1,257,000	1,171,000	7.3
幼稚園就園奨励費補助金	24,877,000	23,504,000	5.8
幼稚園就園奨励事業管理システム開発費補助金	410,000	0	皆増
学校教育設備整備費(理科教育等設備整備)補助金	822,000	1,062,000	△22.6
学校施設環境改善交付金 (知立東小学校グラウンド整備事業、知立南中学校弓道場整備事業)	13,835,000	74,674,000	△81.5
文化芸術振興費(文化遺産を活かした地域活性化事業)補助金	1,587,000	0	皆増

## 3項 委託金

18,163,250円

### 1目 総務費委託金

1,036,000円(61.3%減)

区 分	28年度(円)	27年度(円)	増減率(%)
自衛官募集事務委託金	33,000	33,000	0
人権啓発活動地方委託事業委託金	0	1,350,000	皆減
中長期在留者住居地届出等事務費	1,003,000	1,294,000	△22.5

### 2目 民生費委託金

17,127,250円(2.6%増)

区 分	28年度(円)	27年度(円)	増減率(%)
国民年金事務費	16,905,941	16,489,151	2.5
特別児童扶養手当事務費	221,309	212,048	4.4

14款 県支出金

1項 県負担金

817,697,650円

1目 民生費県負担金

689,916,650円(5.1%増)

区 分	28年度(円)	27年度(円)	増減率(%)
保険基盤安定負担金(国民健康保険事業)	100,956,712	98,075,190	2.9
保険者支援負担金(国民健康保険事業)	20,266,665	19,872,318	2.0
保険基盤安定拠出金(後期高齢者医療事業)	62,690,748	58,452,840	7.3
補装具費	3,067,481	2,603,520	17.8
更生医療扶助費	11,843,771	10,310,875	14.9
障害福祉サービス費	181,705,680	169,655,369	7.1
相談支援給付費	2,301,143	1,787,051	28.8
療養介護医療費	1,350,160	1,090,991	23.8
障害児通所給付費	28,906,362	27,928,728	3.5
障害児相談支援給付費	992,247	1,171,228	△15.3
育成医療扶助費	394,763	369,914	6.7
低所得者介護保険料軽減負担金	1,056,250	1,053,650	0.2
助産施設実施費	0	156,720	皆減
母子生活支援施設措置費	0	778,378	皆減
未熟児養育医療負担金	1,361,250	1,284,174	6.0
児童手当	193,397,331	198,136,166	△2.4
子どものための教育・保育給付費	58,380,847	49,652,647	17.6
生活保護費	18,586,093	13,890,898	33.8
災害救助費負担金	217,350	0	皆増
児童入所施設措置費等負担金	2,421,397	0	皆増

2目 土木費県負担金

127,741,000円(76.9%増)

区 分	28年度(円)	27年度(円)	増減率(%)
連続立体交差事業県負担金	80,339,000	45,953,200	74.8
区画整理事業県負担金	24,749,000	21,165,000	16.9
区画整理事業県負担金(繰越明許分)	22,653,000	4,563,000	396.4
連続立体交差関連事業県負担金	0	509,500	皆減

4目 総務費県負担金

40,000円(皆増)

区 分	28年度(円)	27年度(円)	増減率(%)
連続立体交差事業県負担金	40,000	0	皆増

2項 県補助金

422,842,678円

1目 総務費県補助金

1,925,000円(82.7%減)

区 分	28年度(円)	27年度(円)	増減率(%)
人権啓発市町村事業費	175,000	175,000	0
元気な愛知の市町村づくり補助金	1,750,000	1,000,000	75.0

地域活性化・地域住民生活等緊急支援交付金（地域消費喚起・生活支援型）（繰越明許分）	0	9,950,496	皆減
---	---	-----------	----

## 2目 民生費県補助金

293,100,050円(10.7%増)

区 分	28年度(円)	27年度(円)	増減率(%)
後期高齢者福祉医療費	43,033,000	42,837,000	0.5
後期高齢者福祉医療事務費	363,000	350,000	3.7
障害者医療費	42,298,000	38,329,000	10.4
障害者医療事務費	200,000	191,000	4.7
精神障害者医療費	13,041,000	12,084,000	7.9
精神障害者医療事務費	56,000	52,000	7.7
子ども医療費	88,383,000	80,100,000	10.3
子ども医療事務費	1,241,000	1,228,000	1.1
母子家庭等医療費	16,157,000	15,035,000	7.5
母子家庭等医療事務費	157,000	155,000	1.3
特別障害者手当等支給費	2,450,400	2,543,250	△3.7
地域生活支援事業費	16,560,000	13,459,000	23.0
共同生活援護支援事業費	1,537,800	863,100	78.2
重症心身障害児・者短期入所利用支援事業費	445,850	733,000	△39.2
西丘文化センター運営費	4,859,000	5,090,000	△4.5
老人クラブ活動等事業費	1,732,000	1,763,000	△1.8
介護保険利用者負担金助成事業費	0	42,000	皆減
介護施設等整備事業費	10,300,000	0	皆増
低年齢児途中入所円滑化事業費	2,801,000	2,801,000	0
1歳児保育実施費	4,166,000	5,402,000	△22.9
産休代替職員設置費	0	344,470	皆減
第三子無料化事業費	3,850,000	3,761,000	2.4
緊急雇用創出事業基金事業費	0	263,000	皆減
子ども・子育て支援交付金	39,469,000	36,823,000	7.2
保育対策総合支援事業費	0	51,000	皆減
施設型教育・保育給付費等補助金	0	118,141	皆減

## 3目 衛生費県補助金

35,033,750円(471.6%増)

区 分	28年度(円)	27年度(円)	増減率(%)
浄化槽設置整備事業費補助金	460,000	400,000	15.0
住宅用太陽光発電施設導入促進費補助金	1,952,000	1,177,000	65.8
再生可能エネルギー等導入推進事業補助金	29,026,000	615,000	4,619.7
不妊治療費助成事業費補助金	710,000	738,000	△3.8
健康増進事業費補助金	2,781,000	3,122,000	△10.9
地域自殺対策強化事業費補助金	70,000	47,000	48.9
風しんワクチン接種事業費補助金	34,750	30,000	15.8

## 4目 農林水産業費県補助金

8,594,500円(17.9%減)

区 分	28年度(円)	27年度(円)	増減率(%)
農業委員会	1,387,000	1,328,000	4.4
経営所得安定対策推進事業費補助金	2,712,000	2,440,000	11.1
新規就農総合支援事業費補助金	1,500,000	750,000	100.0
農業農村多面的機能支払事業補助金	2,995,500	3,146,250	△4.8
機構集積協力金交付事業補助金	0	2,800,000	皆減

### 5目 商工費県補助金

172,778円(0.6%増)

区 分	28年度(円)	27年度(円)	増減率(%)
消費生活活性化基金事業費補助金	172,778	171,728	0.6

### 6目 土木費県補助金

65,358,600円(32.4%増)

区 分	28年度(円)	27年度(円)	増減率(%)
あいち森と緑づくり事業費補助金(10/10)県民参加緑づくり事業	168,000	49,000	242.9
あいち森と緑づくり事業費補助金(10/10)美しい並木道再生事業	3,000,000	0	皆増
住宅・建築物耐震改修等事業費補助金(1/4)	6,780,600	4,453,150	52.3
交通安全施設整備事業費補助金(1/2)	21,240,000	28,500,000	△25.5
市街地再開発事業費補助金(1/4)	34,170,000	16,350,000	109.0

### 7目 消防費県補助金

464,000円(80.5%減)

区 分	28年度(円)	27年度(円)	増減率(%)
南海トラフ巨大地震等対策事業費補助金	349,000	2,381,000	△85.3
愛知県消防団加入促進事業費補助金	115,000	0	皆増

### 8目 教育費県補助金

18,194,000円(26.0%増)

区 分	28年度(円)	27年度(円)	増減率(%)
放課後子ども教室推進事業費補助金(2/3)	14,928,000	14,437,000	3.4
放課後子ども教室推進事業費補助金(10/10)	1,866,000	0	皆増
インクルーシブ教育システム推進事業費補助金	1,400,000	0	皆増

## 3項 委託金

145,720,357円

### 1目 総務費委託金

144,707,854円(10.0%減)

区 分	28年度(円)	27年度(円)	増減率(%)
統計調査費委託金	2,669,462	26,215,733	△89.8
県民税徴収取扱委託金	122,549,724	123,859,213	△1.1
在外選挙人名簿登録事務委託金	15,312	13,752	11.3
参議院議員選挙委託金	19,263,055	0	皆増
明治用水土地改良区総代選挙委託金	188,301	0	皆増
県議会議員選挙委託金	0	10,617,247	皆減

### 3目 衛生費委託金

12,343円(増減なし)

区 分	28年度(円)	27年度(円)	増減率(%)
地下水位調査委託金	12,343	12,343	0

### 4目 教育費委託金

915,000円(129.2%増)

区 分	28年度(円)	27年度(円)	増減率(%)
あいち出会いと体験の道場推進事業委託金 (名称変更：キャリアスクールプロジェクト事業)	105,000	175,750	△40.3
地域に学び・語り継ぐキャリア教育推進事業委託金	0	123,400	皆減
特別支援教育推進モデル事業委託金	100,000	100,000	0
道徳教育地域支援事業委託金	210,000	0	皆増
学力定着支援事業委託金	500,000	0	皆増

## 4項 県交付金

619,080円

### 1目 市町村事務移譲交付金

619,080円(0.5%減)

区 分	28年度(円)	27年度(円)	増減率(%)
市町村事務移譲交付金	619,080	621,980	△0.5

## 15款 財産収入

### 1項 財産運用収入

38,192,185円

#### 1目 財産貸付収入

31,380,960円(1.5%減)

土地貸付	貸付箇所	延面積 (㎡)	金 額(円)
普通財産(長期貸付)	宝1丁目地内外21件	8,767.44	8,453,214
普通財産(短期貸付)	長篠町大山地内外1件	256.26	152,992
都市計画施設整備基金取得財産	西二丁目1番7 外4件	2,753.08	16,169,010
公有財産(西丘コミュニティセンター敷地)	西丘町西丘33番地2	2.6	137,048

建物貸付	貸付箇所	金 額(円)
知立市総合庁舎	広見三丁目1番地	1,603,657
公共施設屋根貸し	広見三丁目1番地 外9件	1,332,530
物品貸付	貸付箇所	金 額(円)
給食センター厨房機器	八ツ田町川畔123-1	586,532

### 2目 利子及び配当

6,811,225円(52.5%減)

区 分	28年度(円)	27年度(円)	増減率(%)	
基金 利子	財政調整基金	3,423,673	5,064,999	△32.4
	都市計画施設整備基金	1,630,703	5,547,561	△70.6
	奨学基金	19,547	19,916	△1.9
	学校施設整備基金	367,159	766,216	△52.1
	一般廃棄物処理施設等整備事業基金	89,457	752,152	△88.1

減債基金	250,540	238,794	4.9
総合公園整備事業基金	76,174	155,568	△51.0
子ども施設整備基金	261,320	1,119,491	△76.7
株式配当金	692,652	681,302	1.7

## 2項 財産売払収入

17,494,942円

### 1目 不動産売払収入

15,724,832円(91.9%減)

土地売払	売払箇所	面積(㎡)	金額(円)
普通財産	長篠町丸山61番 外10件	403.53	15,724,832

### 2目 物品売払収入

1,770,110円(皆増)

物品売払	売払内容	台数(台)	金額(円)
自動車	議長車	1	77,000
自動車	霊きゅう車	1	1,350,000
自動車	公害パトロール車	1	100,000

## 16款 寄附金

### 1項 寄附金

118,217,122円

#### 1目 一般寄附金

180,500円(77.3%減)

内容	金額(円)
市政一般のため 2件	180,500

#### 2目 総務費寄附金

112,452,478円(181.4%増)

内容	金額(円)
ふるさと応援寄附金 2,124件	98,800,101
災害支援寄附金 598件	13,652,377

#### 3目 民生費寄附金

122,239円(19.1%減)

内容	金額(円)
福祉のため 4件、こどものため 1件(30,000円)	122,239

#### 4目 衛生費寄附金

461,905円(1.0%増)

内容	金額(円)
レジ袋収益金 2件	461,905

#### 5目 土木費寄附金

0円(皆減)

#### 7目 教育費寄附金

5,000,000円(147.5%増)



内 容	金 額(円)
教育の充実のため 1件	5,000,000

○ 寄附金のうち、ふるさと応援寄附金

使 途	件 数	金 額 (円)
人と環境にやさしく、健康で安心して暮らせるまちづくり	453	19,800,000
人々が集う交流のまちづくり	90	3,630,000
次代を担う子どもを豊かに育むまちづくり	675	31,690,101
互いの人権を尊重し、思いやりの心を育むまちづくり	43	1,690,000
芸術や文化を大切にするまちづくり	119	5,090,000
そのほか 教育充実など	744	36,900,000
合 計	2,124	98,800,101

17款 繰入金

1項 基金繰入金

980,812,025円

1目 財政調整基金繰入金

721,692,000円(皆増)

2目 都市計画施設整備基金繰入金

259,120,025円(2.6%増)

内 容	金 額(円)
都市計画施設整備基金繰入金	259,120,025

18款 繰越金

1項 繰越金

893,260,378円

1目 繰越金

893,260,378円(32.9%減)

区 分	28年度(円)	27年度(円)	増減率(%)
前年度繰越額	839,866,378	1,301,332,289	△35.5
繰越事業費充当財源繰越金	53,394,000	30,483,000	75.2

19款 諸収入

1項 延滞金、加算金及び過料

23,343,355円

1目 延滞金

23,343,355円(34.4%減)

区 分	金 額(円)
市税延滞金	23,343,355

2項 市預金利子

422,328円

1目 市預金利子

422,328円(74.6%減)

区 分	金 額(円)
市預金利子	422,328

3項 貸付金元利収入

110,872,423円

1目 小規模企業等振興資金貸付金元利収入

100,000,000円(増減なし)

区 分	金 額(円)
元金	100,000,000

2目 商工中金貸付金元利収入

5,001,246円(0.0%減)

区 分	金 額(円)
元金	5,000,000
利子	1,246

3目 東海労働金庫貸付金元利収入

5,001,246円(0.0%減)

区 分	金 額(円)
元金	5,000,000
利子	1,246

5目 住宅新築資金等貸付金元利収入

869,931円(17.5%減)

区 分	金 額(円)
滞納繰越分	869,931

4項 受託事業収入

26,351,701円

1目 後期高齢者医療広域連合受託事業収入

26,351,701円(3.0%増)

区 分	金 額(円)
後期高齢者医療広域連合受託事業収入	26,351,701

5項 雑入

619,617,538円

2目 弁償金

0円(皆減)

区 分	28年度(円)	27年度(円)	増減率(%)
弁償金	0	463,292	皆減

4目 過年度収入

78,334,141円(128.3%増)

区 分	金 額(円)
医療扶助費等国庫負担金	9,203,414
生活保護費等県負担金	1,895,168

児童手当交付金（国庫）	8,365,332
児童扶養手当給付費国庫負担金	230,127
児童入所施設措置費国庫負担金	303,971
児童入所施設措置費県負担金	151,985
区画整理事業県負担金	52,483,000
子どものための教育・保育給付費国庫負担金	2,590,453
子どものための教育・保育給付費県費負担金	1,295,227

## 5目 雑入

541,283,397円(5.0%減)

区 分	金 額(円)
保険金収入	411,228
保育士給食費徴収金	16,334,305
高額療養費等返納金	14,095,100
各種健診等徴収金	1,762,200
過年度子宮頸がんワクチン接種後の症状への医療支援給付金返還金	590,524
退職報償金	1,675,000
独立行政法人日本スポーツ振興センター保護者負担金	2,893,520
学校給食費徴収金	297,649,245
有料駐車場指定管理者納入金	70,800,000
派遣職員人件費等負担金	5,253,935
職員駐車場料金	3,929,000
東日本大震災被災地職員派遣助成交付金	230,000
光熱水費実費徴収金	857,894
有料広告料	2,732,200
雇用保険掛金	2,392,082
月極駐車場料金	2,666,250
再商品化合理化拠出金	1,109,204
災害時出動傷害等保険返戻金	517,960
防災行政ラジオ設置負担金	233,000
後期高齢者医療制度特別対策補助金	710,000
アルミ缶等売却代金	5,553,730
行政連絡員負担金	2,020,174
保育実習謝礼金	314,000
特定農地貸付賃料	450,000
放置自転車移動経費保管料	143,700
コミュニティ事業助成金	2,700,000
福祉医療費返納金	5,329,347
古紙類売却代金	2,150,911
水道事業庁舎使用負担金	2,725,779
老人デイサービス事業給食サービス徴収金	588,400
市町村振興協会新宝くじ交付金	10,894,000
市町村振興協会基金交付金	24,876,000
園児等主食代徴収金	7,989,000
ペットボトル等有償入札拠出金	5,411,808
生活保護法に基づく返還金等	5,554,840

障害者宅配給食食券代金	1,163,400
過年度療養給付費返還金	8,206,623
障害児通所支援事業過年度給付費等返還金	720,000
マスコットキャラクターLINEスタンプ販売収入	86,120
事務所管理費負担金	254,159
知立山土地区画整理事業関連工事費等負担金	12,248,280
知立ふるさとかるた売払収入	3,765
マスコットキャラクター啓発用品提供手数料	13,400
次世代自動車充電インフラ整備促進事業費補助金	964,000
地方公共団体スポーツ活動助成金	2,863,000

## 20款 市債

### 1項 市債

1,411,600,000円

#### 2目 土木債

1,053,600,000円(27.8%増)

#### 3目 教育債

220,000,000円(10.4%増)

#### 4目 臨時財政対策債

138,000,000円(66.3%減)

市債の内訳

【通常分】

( )据置期間

事業名	金額(円)	借入先	利率(%)	償還期間
道路改良事業	50,600,000	地方公共団体金融機構	0.010 固定金利	12(2)
知立連続立体交差事業	403,600,000	地方公共団体金融機構	0.300 固定金利	18(2)
知立駅周辺土地区画整理事業	260,700,000	地方公共団体金融機構	0.010 固定金利	12(2)
知立環状線整備事業	129,000,000	地方公共団体金融機構	0.010 固定金利	12(2)
公園改修事業	18,800,000	碧海信用金庫	0.230 固定金利	10(2)
花園八橋線整備事業	89,700,000	地方公共団体金融機構	0.010 固定金利	12(2)
知立駅北地区市街地再開発事業	30,700,000	碧海信用金庫	0.230 固定金利	10(2)
竜北中学校校舎改修事業	80,000,000	碧海信用金庫	0.230 固定金利	10(2)
	140,000,000	市町村振興協会	0.100 固定金利	20(3)
臨時財政対策債	138,000,000	財政融資資金	0.030 10年見直し	20(1)

【国の補正予算分】

事業名	金額(円)	借入先	利率(%)	償還期間
花園八橋線整備事業	13,800,000	地方公共団体金融機構	0.010 固定金利	12(2)

【繰越明許費分】

事業名	金額(円)	借入先	利率(%)	償還期間
知立駅周辺土地区画整理事業	56,700,000	碧海信用金庫	0.230 固定金利	10(2)

1款 議会費

1項 議会費

266,356,772円

1目 議会費

266,356,772円(15.4%減)

- 議会の状況(28年中)  
議会の開催状況

区分	招集回数(回)	会期日数(日)	本会議日数(日)
定例会	4	94	26
臨時会	1	1	1

提出議案の内訳及び審議結果

区分		提出件数 (件)	原案可決 (件)	原案否決 (件)	撤回承認 (件)	継続審査 (件)
市長提出議案	条例	46	46	0	0	0
	予算	25	25	0	0	0
	決算	7	7	0	0	0
	専決処分	0	0	0	0	0
	その他	16	16	0	0	0
	計	94	94	0	0	0
議員提出議案	条例	0	0	0	0	0
	決議	0	0	0	0	0
	意見書	6	6	0	0	0
	その他	3	3	0	0	0
	計	9	9	0	0	0
総計(報告除く)		103	103	0	0	0

請願・陳情の処理状況

区分	受理件数(件)	審議対象件数(件)	審議結果		
			採択(件)	不採択(件)	その他(件)
請願	0	0	0	0	0
陳情	34	26	8	18	0

その他の開催状況

委員会・協議会		開催数(回)
常任委員会	企画文教委員会	6
	市民福祉委員会	7
	建設水道委員会	6
	予算・決算委員会	8
	予算・決算委員会(企画文教分科会)	4
	予算・決算委員会(市民福祉分科会)	4
	予算・決算委員会(建設水道分科会)	4
議会運営委員会		17
特別委員会	知立駅周辺整備特別委員会	3
	議会改革特別委員会	13

全員協議会	3
各派代表者会議	14
市議会だより編集委員会	15
政策討論会	1
議会報告会	4

○ 議員視察 (004 委員会調査事業)

常任委員会視察

989,460 円

企画文教委員会	埼玉県三郷市：日本一の読書のまち推進事業 神奈川県大和市：初期消火用資機材整備事業 (11月7日～11月8日)
市民福祉委員会	新潟県長岡市：子育ての駅、保育士のいる公園 新潟県三条市：子ども・若者総合サポートシステムについて (11月7日～11月8日)
建設水道委員会	東京都三鷹市：三鷹中央防災公園・元気創造プラザ整備事業について 東京都中野区：中野区杉山公園駐輪場事業について (10月31日～11月1日)

特別委員会視察

347,820 円

議会改革特別委員会	大阪府堺市：議会改革について 奈良県奈良市：議会改革について、議会の広報・広聴について (平成29年2月15日～2月16日)
-----------	--

所管施設巡視

企画文教委員会	竜北中学校、知立東小学校、もやいこハウス、給食センター、知立消防署、超小型電気自動車コムス試乗 (10月24日)
市民福祉委員会	知立市社会福祉協議会、けやきの会ホーム八ツ田Ⅲ、さくらんぼ保育園、特別養護老人ホームかおん、老人福祉センター・障がい者福祉センター (10月31日)
建設水道委員会	知立山土地区画整理事業、公園整備事業（才兼池公園整備工事）、花園八橋線整備事業（道路排水施設設置事業）、水道事業（西町排水場）、知立駅周辺土地区画整理事業、知立駅付近連続立体交差事業、知立駅北地区第一種市街地再開発事業、東上重原西中線歩道整備事業、幹線市道路面緊急補修事業（路面改良安全対策工事）、公共下水道事業（公共下水道築造工事） (10月13日)

○ 工事請負費 (005 議会活動事業)

8,888,400 円

工事内容	請負業者	工事費 (円)
委員会室システム改修工事	アプロ通信 (株)	7,938,000
議場天井照明取替等工事	知立無線 (株)	950,400

- 自動車購入 (005 議会活動事業)

5,075,137 円

区 分	購入費 (円)
議長車購入 (クラウンハイブリッド)	5,075,137

- 市議会だより (007 議会だより発行事業)

4,606,521 円

発行回数(回/年)	4
配布先	全世帯
発行部数(部)	120,240

- 政務活動費補助金 (009 政務活動事業)

2,726,689 円

## 2款 総務費

### 1項 総務管理費

1,423,494,601 円

#### 1目 一般管理費

691,366,933 円(6.9%増)

- 庁舎の維持管理 (003 庁舎維持管理事業)

公務が円滑に執行できるよう庁舎の維持管理に努めました。

「施設管理一覧」を参照してください。

- 庁用備品購入 (003 庁舎維持管理事業)

656,316 円

事務用机、椅子

- 施設整備 (006 庁舎営繕事業)

3,882,600 円

工事(委託)名	工事(委託)内容	請負業者	工事(委託)費(円)
インバータ交換修理工事	屋上冷却塔送水ポンプインバータ交換工事	(株)アズビル	1,004,400
インバータ交換修理工事	地下冷温水機送水ポンプインバータ交換工事	(株)アズビル	1,188,000
書架等転倒防止工事	庁内書架等転倒防止工事	(有)伯栄	702,000
会派室間仕切修繕工事	市議会会派室間仕切修繕工事	(有)伯栄	988,200

- 工事 (012 庁舎空調改修事業)

66,688,920 円

工事(委託)名	工事(委託)内容	請負業者	工事(委託)費(円)
庁舎中央監視装置等更新工事	地下監視室中央監視装置等更新工事	(有)知立無線	21,389,400
空調設備改修工事	電気エアコン設備設置工事	(株)豊光設備	45,299,520



## 2目 文書管理費

52,644,053円(2.4%増)

- 行政連絡員報酬 (001 行政連絡員事務事業)

23,608,913円(37人分)

文書区分	件数(件)
宛名文書、封書、葉書	251,705
全戸配布文書、広報、チラシ	990,776
計	1,242,481

- 情報公開・個人情報保護審査会委員報酬 (003 文書管理事務事業)

68,000円(5人分)

会議	開催回数(回)
情報公開・個人情報保護審査会	2

- 例規集データベース更新等委託 (003 文書管理事務事業)

4,662,360円

- 複写機等借上 (003 文書管理事務事業)

1,880,280円

複写機、印刷機 他
-----------

- コピー代等消耗品 (003 文書管理事務事業)

3,356,436円

- 郵便料 (004 文書発送事務事業)

18,034,712円

## 3目 広報費

24,762,547円(51.4%減)

- 「広報ちりゅう」の発行 (003 広報広聴運営事業)

21,902,541円

発行回数	月2回(1日・16日)
配布先	市内全戸
発行部数(部)	年間717,200部(1回あたり29,700~30,000部)

- ホームページシステム借上 (003 広報広聴運営事業)

1,749,600円

アクセシビリティに配慮したホームページ作成・公開システムの借上
---------------------------------

## 4目 財政管理費

56,448,828円(5.5%減)

- 新公会計制度コンサルティング委託料 (001 財政事務管理事業)

2,840,400円

- 新公会計システム保守管理委託料 (001 財政事務管理事業)

432,000円

- ふるさと応援寄附金制度推進に要した費用 (004 ふるさと応援寄附金推進事業)

単位:円

返礼品調達	カタログ作成	クレジットカード等手数料	包括委託料、事務用品等	合計
38,097,781	316,008	1,121,563	9,435,068	48,970,420

○ 基金等積立状況 (002 財政調整基金積立事業)

名称	元本積立(円)	利子積立(円)	計(円)	(参考)元本取崩し(円)
財政調整基金	0	3,423,673	3,423,673	721,692,000

○ 基金等積立状況 (003 減債基金積立事業)

名称	元本積立(円)	利子積立(円)	計(円)	(参考)元本取崩し(円)
減債基金	0	250,540	250,540	0

5目 会計管理費

12,550,472円(0.4%増)

○ 歳入システムに要した費用 (002 歳入事務委託事業)

	9,470,116円
歳入システム処理手数料	268,516円
歳入システム処理委託料	9,201,600円

○ 指定金融機関出納事務手数料 (003 指定金融機関管理事業)

2,600,000円

6目 資産経営費

39,333,048円(3.7%増)

○ 知立市ESP(エネルギー・サービス・プロバイダー)業務手数料 (001 土地・建物管理事業)

1,477,440円

電力購入業者としてPPS(特定規模電気事業者)を採用したことによる削減効果額 9,899,904円

区分	内容	契約業者
知立市福祉体育館外21施設で使用する電気の供給	電気の供給	株エネット
知立市ESP(エネルギー・サービス・プロバイダー)業務委託	エネルギー経費削減についての助言・指導	株エネリンク

○ 建物総合損害共済委託契約状況 (001 土地・建物管理事業)

2,121,316円

区分	加入面積(m <sup>2</sup> )	共済責任額(千円)	分担金(円)
建物等	155,051	33,323,390	2,121,316

○ 雑草処理委託 (001 土地・建物管理事業)

820,730円

委託場所	延面積(m <sup>2</sup> )	金額(円)
知立市長篠町大山地内外21箇所	7,610.00	820,730

○ 土地借上 (001 土地・建物管理事業)

15,121,700円

利用目的	借上場所	面積(m <sup>2</sup> )	借上料(円)
職員駐車場	知立市広見二丁目地内外2箇所	2,536.75	4,807,800
来庁者駐車場	知立市広見三丁目地内外3箇所	4,682.00	10,313,900

○ 車両修繕 (003 自動車等管理事業)

1,358,246 円

区分	延台数(台)	金額(円)
点検	28	1,216,782
修繕	11	141,464

○ 自動車損害共済委託契約状況 (003 自動車等管理事業)

987,058 円

区分	車両共済	損害賠償共済対物(1,000万円)	損害賠償共済対人(無制限)	計
分担金(円)	463,296	315,564	208,198	987,058

○ 自動車購入 (003 自動車等管理事業)

856,620 円

区分	購入台数(台)	金額(円)
超小型電気自動車(コムス)	1	856,620

○ 自動車運転業務委託 (006 自動車運転業務委託事業)

1,005,318 円

区分	委託回数等	委託料(円)
小型バス 他	70 回	1,005,318

○ 自動車借上 (007 自動車借上事業)

1,417,709 円

区分	利用回数等	借上料(円)
小型バス等借上	8 回	172,685
大型バス借上	18 回	1,245,024

○ 公共施設等総合管理計画策定委託 (009 公共施設のあり方検討事業)

3,333,000 円

市の将来を見据え、経営的視点から市有財産を有効活用していくための基本方針である「公共施設等総合管理計画」を策定しました。

区分	内容	金額(円)
公共施設等総合管理計画策定委託	70 施設 224 棟(建物延床面積 15.7 万㎡)、道路、橋りょう、上水道、下水道、公園、河川、排水路	3,333,000

7 目 契約管理費

3,776,410 円(16.5%減)

○ 知立市契約検査管理システム保守委託業務 (003 契約検査管理システム運用事業)

1,494,450 円

○ 知立市契約検査管理システム機器借上 (003 契約検査管理システム運用事業)

844,668 円

8 目 企画費

5,673,236 円(2.3%増)

○ 人口ビジョン・まち・ひと・しごと創生総合戦略の推進（005 企画事務管理事業）

人口減少の克服、地方創生を目的として平成 27 年度に策定した総合戦略に基づき、若手職員プロジェクトによるフェイスブックを通じた情報発信、街コンの開催、職員募集パンフレットの製作等、シティプロモーションに取り組みました。

9 目 秘書管理費

3,303,006 円(6.6%減)

○ 交際費（001 秘書事務管理事業）

179,346 円

弔意		賞・祝品		会費		見舞い		その他		合計（円）	
11 件	125,400	3 件	47,952	0 件	0	0 件	0	1 件	5,994	15 件	179,346

10 目 人事管理費

51,095,926 円(2.5%増)

○ 人事情報総合システム借上等事業（004 人事事務管理事業）

4,902,780 円

職員の履歴管理、辞令発行、給与計算等を行うシステムの借上及び保守
----------------------------------

○ 職員研修事業（006 職員研修事業）

3,966,043 円

一般研修

研修名	研修内容	参加人員
新規採用職員職場体験	体験学習を通し公務員としての自覚の修得	21
初級職員研修	職務を遂行するうえで必要な法規等の基礎知識の修得	14
新規採用職員予定者研修	公務員としての基礎知識の修得	29

特別研修

研修名	研修内容	参加人員
メンタルヘルス研修	職場のメンタルヘルスマネジメント	42
交通安全・人権・情報セキュリティ・障害者差別解消法研修	安全運転の励行を習慣づける・人権擁護を推進・情報セキュリティ・障害者差別解消法への理解	334
普通救命講習会	普通救命講習会 I	35
行政経営研修	行政経営における実践的な考え方や手法の修得	22
東京ディズニーランドに学ぶ 接客研修	CS意識の向上	23
女性職員スキルアップ研修	女性リーダーとしての実践力の修得	17
部局長に学ぼう	実践的な知識や考え方を身に付ける。	100
人事評価制度評価者研修	人事評価の進め方と評価の仕方	20
人事評価制度被評価者研修	人事評価の基礎理解と課題設定及び自己評価の仕方	32

派遣研修

	研修名	研修内容	参加人員
市町村振興 協会研修セ ンター	新任部長研修	部長の役割	4
	新任課長研修	課長の役割	7
	新任課長補佐研修	課長補佐の役割	13
	民法講座(財産法)	事例研究	2
	民法講座(家族法)	事例研究	1

市町村振興協会研修センター	法制執務(基礎)	事例研究	2
	地方自治法講座	事例研究	2
	地方税講座(固定資産税)	事例研究	3
	地方税講座(市民税)	事例研究	1
	地方税講座(徴収)	事例研究	1
	プレゼンテーション研修(管理職員コース)	議会におけるプレゼンテーション能力と答弁書作成能力の向上	2
	広報研修	広報紙作成ノウハウの修得	1
	クレーム対応研修	現場対応能力の向上	1
	業務効率化研修	タイムマネジメント能力の向上	2
	プロジェクトリーダーのためのPDCAR研修	プロジェクト管理の考え方・進め方の理解	1
	財政担当初任者実務研修	地方財政制度に関する基本的な知識の修得	1
	新地方公会計制度による財務書類作成研修	統一モデル作成に関する知識の修得	1
	政策形成のための情報分析研修	政策形成と情報分析に必要な知識の習得	1
	複式簿記研修(基礎)	複式簿記の基礎知識の修得	2
	複式簿記研修(実務)	複式簿記の基本的な知識・技能の修得	1
オープンセミナー	広い視野と高度な識見の修得	8	
西三河7市町研修協議会	新規採用職員後期研修	地方公務員として必要な基礎知識の修得	22
	一般職員前期研修	担当職務の知識技能を修得	18
	一般職員中期研修	問題解決能力と創造力を養う。	12
	一般職員後期研修	政策形成能力を養う。	10
	新任係長研修	監督者の役割	6
	現任係長研修	管理監督技能の向上	3
その他	自治大学校第2部	中堅幹部として必要な行政管理能力の修得	1
	自治大学校第3部	上級幹部として必要な行政管理能力の増進	2
	国土交通大学校	土木・建築等専門的知識修得	1
	市町村職員中央研修所	行政項目毎の専門知識修得と実務遂行能力の向上	5
	全国市町村国際文化研修所	行政項目毎の専門知識修得と実務遂行能力の向上	6
	全国建設研修センター	土木・建築等専門的知識修得	1
	日本経営協会等民間研修専門団体	行政において必要とされる各種専門講座	3
	定住自立圏合同研修	定住自立圏(刈谷市・知立市・高浜市・東浦町)職員合同研修会	31

○ 職員安全衛生管理事業 (007 職員安全衛生管理事業)

4,982,619 円

職員の健康の確保及び働きやすい職場環境の形成を促進するため、諸事業を実施しました。

定期健康診断

1,821,312 円

健康診断項目	人数(人)
血圧測定	408
胸部X線撮影(間接)	393
血液検査(肝機能・腎機能等)	408

心電図検査(35歳以上の者を対象)	220
聴力検査	410
尿検査	407
身長・体重	408
視力検査	408
腹囲検査	407
診察	407
HCV抗体検査	8
総合判定	411

職員採用時健康診断

235,872円

健康診断項目	人数(人)
血圧測定、胸部X線撮影(間接)、血液検査(肝機能・腎機能等)、心電図検査、聴力検査、尿検査、身長・体重、視力検査、腹囲検査、HBs検査、診察、総合判定	28

B型肝炎検査、予防ワクチン接種

37,518円

B型肝炎検査(12人)、B型肝炎予防ワクチン接種(4人)
------------------------------

メンタルヘルス相談事業

170,000円

職員の健康管理を目的に毎月1回の相談事業を実施
-------------------------

ストレスチェック

386,100円

職員のメンタルヘルス不調の未然防止を目的に毎年度1回の実施
-------------------------------

○ 職員採用事業(008 職員採用事業)

449,577円

職員採用試験に関する委託業務他
-----------------

○ 職員互助会負担金(009 職員福利厚生事業)

5,218,620円

会員掛金に相当する額を負担(給料又は報酬の額に1,000分の3を乗じて得た額)
---

## 11 目 交通安全対策費

21,027,262円(2.4%減)

厳しい交通事故情勢を踏まえ、交通安全スローガンとして「ストップ・ザ交通事故～高めようモラル守ろうルール～」を合言葉として掲げ、市民一人ひとりが交通ルールの目的や意味を理解し、交通事故の防止と交通安全意識の高揚が図られるよう各種事業を実施しました。

○ 交通事故発生状況

区分	28年	27年	増減数	増減率(%)
物損事故件数(件)	2,280	2,358	△78	△3.3
人身事故件数(件)	358	396	△38	△9.6
死者(人)	1	0	1	100

重傷(人)	4	18	△14	△77.8
軽傷(人)	439	479	△40	△8.4
死傷者計(人)	444	497	△53	△10.7

○ 学童等の路上交通指導及び交通安全指導事業 (001 交通指導員設置事業)

14, 144, 624 円

学童等の通学時における交通安全指導を実施 交通指導員 7 人・地区交通指導員 4 人を配置
---

○ 交通安全教育推進事業 (002 交通安全推進事業)

4, 149, 161 円

交通安全教育として保育園児、小、中学校児童・生徒、母親及び老人クラブ等に対する交通安全教室を開くとともに、交通少年団、幼児交通安全クラブの活動にも力を入れ、交通安全意識を高めました。

交通安全教育

1, 627, 603 円

名称	対象	開催回数	実施内容
集合訓練	園児・保護者	69	幼児の交通安全教室
幼児交通安全クラブリーダー研修会	幼交クラブリーダー	2	クラブリーダー育成とクラブ間の情報交換定例会
新入学児童交通安全教室	新1年生・保護者	7	各小学校の新1年生を対象に交通安全教室
自転車交通安全教室	小学生	9	正しく安全な乗り方教室
交通安全街頭啓発	交通少年団	4	パレード等による交通安全啓発
交通安全ポスター募集	小・中学校	応募点数 2, 105 点	交通安全ポスター展(図書館)
交通立番講習会	保護者	7	児童の登下校時の立番方法の指導
高齢者ドライバー教室	高齢運転者	1	高齢者の運転能力の低下を自覚し、自分に合った運転方法を身につける
高齢者交通安全啓発活動	高齢者	7	交通マナーを身につけて交通事故から自身を守るための啓発活動

地域における交通安全対策

416, 490 円

交通安全立看板を事故防止のため設置 帽子やのぼり旗等の配付
-------------------------------

各季の交通安全運動における街頭啓発キャンペーン

237, 914 円

運動名	重点施策
春の交通安全運動 4月6日～15日(10日間)	「子どもと高齢者を交通事故から守ろう」 「自転車の安全利用を進めよう」 「後部座席を含めたすべての座席でシートベルトとチャイルドシートを正しく着用しよう」 「飲酒運転を根絶しよう」
夏の交通安全運動 7月11日～20日(10日間)	「子どもと高齢者を交通事故から守ろう」 「自転車の安全利用を進めよう」 「後部座席を含めたすべての座席でシートベルトとチャイルドシートを正しく着用しよう」 「飲酒運転を根絶しよう」

秋の交通安全運動 9月21日～30日(10日間)	「子どもと高齢者を交通事故から守ろう」 「夕暮れ時と夜間の歩行中・自転車乗車中の交通事故をなくそう」 「後部座席を含めたすべての座席でシートベルトとチャイルドシートを正しく着用しよう」 「飲酒運転を根絶しよう」
年末の交通安全運動 12月1日～10日(10日間)	「飲酒運転を根絶しよう」 「子どもと高齢者を交通事故から守ろう」 「夕暮れ時と夜間の歩行中・自転車乗車中の交通事故をなくそう」 「後部座席を含めたすべての座席でシートベルトとチャイルドシートを正しく着用しよう」

○ ミニバス乗車券交付 (008 運転免許証自主返納支援事業)

2,520,000円

高齢者による交通事故を減少させるため、運転免許証を自主返納した高齢者を支援しています。平成21年10月から開始。平成25年4月1日よりミニバス乗車券を4年に拡大(ただし、2年後に更新が必要)

年 度	平成25年度	平成26年度	平成27年度	平成28年度
人 数	51(48)人	73(45)人	87(36)人	65(40)人

( )は更新人数

12目 公平委員会費

181,817円(18.0%増)

○ 公平委員会委員報酬 (001 公平委員会事務管理事業)

68,000円

会議	出席者(人)
知立市公平委員会(4月14日知立市役所にて開催)	3
愛知県公平委員会連合会総会(4月27日東海市にて開催)	2
全国公平委員会連合会東海支部総会(5月18日岐阜県高山市にて開催)	2
愛知県公平委員会連合会事務研究会(10月14日大府市にて開催)	2
全国公平委員会連合会通常総会(10月28日東京都港区にて開催)	1

13目 電算管理費

362,710,811円(9.3%減)

○ 情報系システム管理 (001 情報系システム運用事業)

情報系システムのネットワーク及び機器等の管理(機器保守、更新及び改修)を実施しました。

委託料

52,234,200円

内容	金額(円)
情報セキュリティ強靱化対策委託	45,422,424
財務会計システム保守管理委託	3,110,400
システム保守等委託	1,472,256
統合型GISシステム保守委託	1,188,000
無停電電源装置保守管理委託	609,120
システム修正委託	432,000



使用料及び賃借料

64,712,442 円

内容	金額(円)
通信回線使用料	7,613,676
電子計算機借上	55,925,022
パターンファイル更新料	789,264
情報セキュリティ強化対策機器借上	384,480

工事請負費

126,360 円

内容	請負業者	金額(円)
新林保育園LAN線改修工事	NTT データカスタマサービス(株) 東海支社	126,360

○ 情報システム事務処理 (002 情報システム事務管理事業)

6,493,914 円

内容	金額(円)
あいち電子自治体推進協議会分担金	5,728,706

(講習会等)

研修科目	内容	参加者
セキュリティ研修 15分コース	全職員に対してネットワークや情報システムの情報資産のセキュリティに関して啓発を行いました。	全職員
情報セキュリティ研修 30分コース	新規採用職員に対してネットワーク環境下における基礎的な知識と情報セキュリティの教育を行いました。	新規採用職員

○ 基幹系システム運用 (003 基幹系システム運用事業)

事務の迅速化、効率化を図るため情報処理機器等による事務処理を実施しました。

(基幹系システム処理)

区分	主な処理内容
統計関係	人口ピラミッド・町別人口・年齢別表の作成、市民所得推計
選挙関係	選挙定時登録処理等の実施
住民記録関係	住民記録・印鑑登録証明書発行オンライン実施、住民記録各種リストの作成
福祉関係	福祉サーバ用住記、税情報作成
保健事業関係	各種健診等対象者リスト、受診票等の作成 健康管理システム連携情報作成
国保関係	国民健康保険税の賦課計算及び納付書・台帳等の作成
税関係	住民税・軽自動車税・固定資産税・法人市民税・収納・宛名・口座オンライン実施、各税の賦課計算、各種納付書・台帳等の作成
農業関係	農地地目(田・畑)抽出
年金関係	異動情報の作成、免除対象者一覧の作成
教育関係	学齢簿・入学通知書・就学児童生徒名簿の作成、私学助成の管理、学区別児童生徒数調査、成人式案内の作成
住民情報連携関係	介護、上下水道への住民情報等の連携

## 委託料

67,897,654 円

内容	金額(円)
社会保障・税番号制度対応システム整備委託	28,269,000
基幹系システム保守等委託	17,335,036
福祉総合システム保守委託	8,618,400
戸籍システム等保守委託	6,194,880
健康管理システム保守委託	3,975,609
課税資料管理システム保守委託	1,594,080

## 使用料及び賃借料

154,077,468 円

内容	金額(円)
基幹系システム使用料	11,314,080
基幹系システム借上	86,442,300
福祉総合システム借上	30,481,920
健康管理システム借上	6,839,280
課税資料管理システム借上	6,824,160
戸籍システム借上	4,284,000

## 負担金、補助及び交付金

2,110,000 円

内容	金額(円)
社会保障・税番号制度中間サーバ負担金	2,110,000

## 14 目 市民協働費

64,945,918 円(10.9%減)

## ○ 町内会活動補助事業 (002 町内会活動事業費)

25,531,758 円

地域住民の生活環境の向上と地域の連帯感の育成等を目的とし、町内会活動に対する補助を行いました。

区分	内容	金額(円)
区長報償金	月額 28,000 円	10,416,000
町内会活動事業補助金	均等割(30,000 円/町)、人口割(50 円/人)、世帯割(200 円/世帯)、面積割(5,000 円/0.1 km <sup>2</sup> )	12,158,050
町内会事務員設置費用補助金	補助率 2/3(上限 120,000 円) 15 町内	1,715,200

## ○ 地域コミュニティ推進事業 (004 コミュニティ推進事業)

1,982,130 円

地域コミュニティを推進するため補助を行いました。

内容	金額(円)
来迎寺学区地区コミュニティ推進協議会活動費補助金	80,000
コミュニティ助成事業補助金 西町	1,900,000

○ 人権対策・男女共同参画推進事業 (006 人権対策推進事業)

1,420,223 円

人権問題の正しい理解と解決、男女共同参画意識の高揚を図ることを目的にさまざまな啓発事業を実施するとともに国・県・各団体主催の大会、研修会に参加しました。また、女性悩みごと相談を毎月2回実施しました。

内容	金額(円)
各大会等研修旅費・参加負担金	309,190
女性相談員賃金	144,144
人権講演会企画委託料	240,070
男女共同参画講演会企画委託料	100,000

啓発事業

事業名	講師・演題	参加者
人権問題を考える講演会	金澤 泰子氏 (書家) 「ダウン症の娘と共に生きて」	234 人
男女共同参画講演会	石蔵 文信氏 (大阪樟蔭女子大学教授) 「夫源病 ～もっと楽にやっつけていける夫婦関係って?」	180 人
DV理解の出前講座	隠岐 美智子氏 (フェミニストサポートセンター東海) 「DVについて理解を深める」～被害者にも加害者にもならないために～	67 人

女性悩みごと相談

相談件数 (年間)	41 件
-----------	------

○ 国際交流補助事業 (009 国際交流・都市間交流事業)

3,171,880 円

姉妹都市への中学生派遣をしました。

内容	金額(円)
国際交流協会補助金 (姉妹都市派遣分)	3,120,000

○ 多文化共生の推進 (010 多文化共生推進事業)

3,586,677 円

多文化共生センターにおいて外国人相談事業をしました。また、多文化共生の地域づくりを目指して、筆耕翻訳業務と日本語教室学習支援事業の補助をしました。

内容	金額(円)
外国人相談臨時職員賃金	396,240
筆耕翻訳料	1,012,215
日本語教室学習支援事業補助金	1,086,000

○ ボランティア・市民活動の推進 (011 市民活動推進事業)

4,802,470 円

ボランティア・市民活動へのより多くの市民の参加を目的に、ボランティア・市民活動センター運営に対する補助や衣浦定住自立圏市民活動情報サイトの運営を行いました。

内容	金額(円)
ボランティア・市民活動センター運営費補助金	4,597,000
衣浦定住自立圏市民活動情報サイト負担金	200,000

○ 町内会公民館等整備事業 (012 町内会公民館等整備事業)

22,566,780 円

町内会掲示板の修繕や町内会公民館修繕、AED設置、公民館施設警備、公民館建物・用地の賃借料に対する補助をしました。

区分		交付町内会数	金額(円)
掲示板等修繕		6	633,960
公民館建設等補助金	増改築	1	13,861,348
	修繕	3	5,701,714
	警備費	2	99,368
	AED設置	2	350,000
	賃借料	6	1,920,390

○ 西丘コミュニティセンター管理 (014 コミュニティセンター維持管理事業)

1,884,000 円

西丘町内会(指定管理者)に管理業務を委託し、周辺地域住民との連帯コミュニティ活動の推進を図りました。

内容	金額(円)
西丘コミュニティセンター管理運営委託料	1,884,000

15 目 市民相談費

5,477,789 円(4.6%減)

○ 相談事業の実施

社会福祉協議会に委託し、法律相談等の相談業務を行いました。市役所内において、市民相談並びに外国人の生活に必要な通訳業務を行いました。

相談業務

相談区分	場所	開催回数(回)	件数(件)
法律相談	福祉の里八ツ田	26	121
結婚相談	福祉の里八ツ田	50	133
心配ごと相談等	福祉の里八ツ田	22	10
市民相談	市役所	193	382
外国人相談	市役所	243	5,800

16 目 防犯対策費

27,577,411 円(76.7%増)

○ 防犯対策

防犯対策として、防犯ボランティア団体への支援、防犯パトロール活動、啓発活動等の事業を実施しました。

犯罪(刑法犯)発生状況

区分	28 年	27 年	増減数	増減率 (%)
刑法犯総数(件)	668	726	△58	△8.0
窃盗犯(件)	452	508	△56	△11.0
侵入盗(件)	48	86	△38	△44.2
乗物盗(件)	170	168	2	1.2
その他(件)	234	218	16	7.3

○ 知立市安全で住みよいまちづくり犯罪抑止事業（002 防犯対策推進事業）

485,000 円

ボランティア団体が行う自主防犯活動に対する奨励金の支給
-----------------------------

安城知立防犯協会連合会負担金

920,000 円

暴力追放市民会議負担金

100,000 円

携帯メールによる不審者情報連絡網

市内及び近隣地域で発生した不審者情報を携帯電話あてにメール配信する。平成 21 年 10 月開始

年度	配信数	年度	保護者	地域住民	計
平成 27 年度	17	平成 27 年度	7,075	1,592	8,667
平成 28 年度	11	平成 28 年度	7,548	1,763	9,311

○ 委託関係（004 夜間防犯パトロール事業）

区分	内容	請負業者	金額（円）
夜間防犯パトロール委託	青パト巡回 4 月 20 日～翌年 3 月 28 日	(株)アルファ	6,447,600

○ 防犯カメラ設置（005 駐輪場防犯カメラ設置事業）

4,061,748 円

設置場所	台数
ふれあい広場	4 台
牛田駅前駐輪場	4 台
牛田駅南駐輪場	5 台

○ 補助金（006 駐車場防犯カメラ設置費補助金交付事業）

年度	申請件数	カメラ設置台数	録画装置設置台数	金額（円）
平成 27 年度	5	20	3	1,318,000
平成 28 年度	5	13	5	1,044,000

○ 防犯灯管理（008 防犯灯管理事業）

12,550,801 円

費目	金額（円）
電気料	6,399,619
修繕料	944,094
借上料	4,283,688
工事請負費	923,400

17 目 諸費

619,134 円(12.9%増)

○ 知立市平和祈念式（001 平和祈念式事業）

119,134 円

名称	実施年月日	内容
知立市平和祈念式	平成 28 年 11 月 17 日	中央公民館講堂で戦没者遺族らと平和祈念式を挙行併せて平和映画の上映会を実施

- 熊本地震災害見舞金 (003 その他諸費)

500,000 円

熊本地震の災害見舞金として、熊本県に対し平成 28 年 5 月 19 日振込

## 2 項 徴税費

308,622,548 円

### 1 目 税務総務費

308,622,548 円(0.9%増)

- 地方税電子申告支援サービス使用 (008 住民税情報電子化事業)

1,430,784 円

- 課税データ入力業務委託 (002 市民税賦課事務事業)

1,972,540 円

- 固定資産評価業務委託 (003 資産税賦課事務事業)

7,344,000 円

- 固定資産システム業務委託 (003 資産税賦課事務事業)

8,245,800 円

- 歳入システム処理手数料 (004 徴税事務事業)

8,383,527 円

- 歳入システム処理委託 (004 徴税事務事業)

3,220,560 円

- 休日窓口相談及び収納実績

区分	年度	税目	件数	金額(円)
収納	現年	市県民税	12	297,600
		軽自動車税	3	21,900
		固定資産税	3	44,100
		国民健康保険税	14	166,900
		その他の料金	0	0
	過年	市県民税	10	82,237
		軽自動車税	0	0
		固定資産税	0	0
		国民健康保険税	52	432,463
		その他の料金	0	0
		合計	94	1,045,200
相談	来庁者		86	
	電話		4	
	合計		90	

- 固定資産評価審査委員会委員報酬 (006 固定資産評価審査委員会運営事業)

0 円

会議	審査申出件数(件)	開催回数(回)
固定資産評価審査委員会	0	0

- 評価替鑑定評価調査委託料 (014 評価替関連事務事業)

12,358,224 円

### 3項 戸籍住民基本台帳費

128,298,223円

#### 1目 戸籍住民基本台帳費

128,298,223円(19.8%増)

##### ○ 住民基本台帳人口推移 (年報)

	平成29年1月1日現在	平成28年1月1日現在	増減率(%)
男	37,529	37,319	0.6
女	33,794	33,720	0.2
計	71,323	71,039	0.4

##### ○ 住民基本台帳事由別 (H28.1.1~H28.12.31 年報)

	出生	死亡	転入	転出	その他増	その他減
男	409	244	3,278	3,161	19	89
女	372	211	2,205	2,235	27	57
計	781	455	5,483	5,396	46	146

##### ○ 本籍、人口、世帯数(平成29年3月31日現在)

(外国人含む)

本籍数(戸)	本籍人口(人)	人口(人)	世帯数(世帯)
22,256	57,555	71,383	31,340

##### ○ 住民基本台帳届出件数 H28.1.1~H28.12.31 (年報)

区分	件数(件)
転入届	4,546
転居届	1,141
転出届	4,138
世帯変更	802
職権記載等修正	4,305

職権記載等修正:番地修正、職権消除、転出取消、その他の項目修正等

##### ○ 戸籍届出件数 (平成28年度中)

	窓口(本籍)	窓口(非本籍)	他区市町村からの送付件数	合計
出生(件)	348	389	199	936
死亡(件)	335	138	99	572
婚姻(件)	324	151	355	830
離婚(件)	97	28	49	174
入籍(件)	104	7	27	138
転籍(件)	313	3	249	565
その他(件)	214	36	89	339
計(件)	1,735	752	1,067	3,554

その他(件):養子縁組・養子離縁・認知・氏の変更等

##### ○ 戸籍住民基本台帳事務の主な交付等件数

区分	件数(うち公用分の件数)
戸籍・除籍の謄抄本交付	15,428(2,464)
住民票の写し	42,369(3,649)
戸籍の附票	2,031(1,092)
印鑑証明書	23,324( 27)

その他証明等	3,695(56)
--------	-----------

その他証明等：戸籍記載事項証明書、戸籍届出受理証明書、身分証明書等

○ 登録者件数

区分	件数(件)
印鑑登録者	3,396

○ コンビニ証明発行業務

内容	金額(円)
コンビニ証明発行システム構築費等	17,487,360

○ リリオ出張所利用者状況

来客数(人)	月平均(人)	午後5時以降来客者(人)
8,634	720	1,439

#### 4項 選挙費

37,204,813円

##### 1目 選挙管理委員会費

1,333,814円(67.2%減)

○ 選挙管理委員会委員報酬(001 選挙管理委員会運営事業)

1,020,000円(4人分)

会議・定例会	回数(回)
選挙人名簿 登録及び抹消(定時)	4
在外選挙人名簿 登録及び抹消(定時)	4
選挙人名簿 登録及び抹消(選挙時)	2
在外選挙人名簿 登録及び抹消(選挙時)	1
全国市区選挙管理委員会連合会理事会並びに研修会	1
全国市区選挙管理委員会連合会東海支部総会	1
愛知県各市選挙管理委員会連合会定例会	1

##### 2目 選挙啓発費

144,023円(6.5%増)

○ 明るい選挙啓発ポスター作品募集(001 選挙啓発事業)

116,483円

報償品として文具等購入、特選9人 入選20人 参加賞536人
--------------------------------

##### 3目 参議院議員選挙費

20,492,765円(皆増)

○ 投票の状況(平成28年7月10日執行)

	当日有権者数(人)	投票者数(人)	棄権者数(人)	投票率(%)
選挙区	55,171	33,645	21,526	60.98
比例代表	55,171	33,642	21,529	60.98

##### 4目 市長選挙費

15,047,852円(皆増)



○ 投票の状況(平成 28 年 11 月 27 日執行)

	当日有権者数(人)	投票者数(人)	棄権者数(人)	投票率(%)
知立市長選挙	54,501	21,076	33,425	38.67

5 目 明治用水土地改良区総代選挙費

186,359 円(皆増)

5 項 統計調査費

1,972,827 円

1 目 指定統計費

1,895,981 円(92.7%減)

○ 経済センサス活動調査(001 指定統計調査事業)

平成 28 年 6 月 1 日現在で全産業分野における事業所及び企業の経済活動の状態を全国的及び地域別に明らかにするとともに、各種統計調査の基礎となる母集団情報の整備を図ることを目的として実施しました。調査対象 2,225 件

2 目 人口動態調査費

57,000 円(17.4%減)

○ 人口動態調査票(平成 28 年度中)

区分	枚数
出生票	741
婚姻票	479
離婚票	125
死亡票	473
死産票	9

3 目 諸統計費

19,846 円(1.9%減)

○ 統計書の発行(001 諸統計事務事業)

統計資料を広く活用するため「知立の統計」及び「西三河の統計」を発刊しました。

6 項 監査委員費

22,609,757 円

1 目 監査委員費

22,609,757 円(1.8%増)

監査等を実施するにあたっては、事務の執行及び経営に係る事業の管理が住民福祉の増進に寄与し、最小の経費で最大の効果を挙げるようになされているか、また、その組織及び運営の合理化が図られているかを重点に次のとおり実施し、その結果を議会及び長へ報告するとともに公表しました。

○ 例月出納検査

毎月 1 回、一般会計、特別会計、水道事業会計、基金等について実施しました。

○ 定期監査

年間を通じて、全部局を対象に実施しました。

○ 財政援助団体等監査

財政援助団体のうち、長寿介護課の所管に属する以下のものについて3月に実施しました。

対象団体	監査内容
知立市老人クラブ連 合会	補助金を交付している長寿介護課及び知立市老人クラブ連合会の関係書類に基づき、補助金交付事務が適切に処理されているかを審査するとともに、補助団体の帳簿そのほか関係書類により、補助金が交付の目的に沿って適正に執行されているかについて審査しました。

○ 工事監査

平成28年度施工工事のうち、以下のものについて11月・2月に実施しました。

所 属	対象工事
都市開発課	道路改良工事（知立駅周辺都市計画道路：宝町線）
下水道課	公共下水道築造工事（汚水枝線6316号外）

○ 決算審査

平成27年度決算等について、次のとおり実施しました。

実施期間	対象
5月31日～6月27日	水道事業会計決算
6月24日～8月12日	一般会計決算、特別会計決算、基金運用状況

○ 健全化判断比率・資金不足比率審査

平成27年度決算について、次のとおり実施しました。

実施期間	対象
7月8日～8月12日	一般会計、特別会計、水道事業会計

○ 住民監査請求等

住民監査請求等はありません。
----------------

3款 民生費

1項 社会福祉費

3,885,708,167円

1目 社会福祉総務費

768,725,638円(4.2%増)

○ 社会福祉協議会補助事業（003 社会福祉団体補助事業）

13,515,000円

職員人件費(4人分)を補助し、市社会福祉協議会運営に対し寄与しました。
-------------------------------------

○ 障がい者グループ補助事業（003 社会福祉団体補助事業）

120,000円

補助団体数	4
-------	---

- 障がい者福祉施設整備費補助金 (003 社会福祉団体補助事業)

2,840,000円

市内の社会福祉法人のグループホーム(1棟)建設に対し、設計監理料を助成しました。

- 国民健康保険特別会計繰出金 (005国民健康保険特別会計繰出金)

446,981,923円

【保険基盤安定繰出金】

低所得者の保険税軽減分等を公費で負担しました。

	平成28年度	平成27年度	比較
保険税軽減分	134,608,950	130,766,920	3,842,030
保険者支援分	81,066,663	79,489,272	1,577,391
計	215,675,613	210,256,192	5,419,421

保険税軽減状況(退職被保険者分を除く)

	世帯数				人員			
	7割	5割	2割	計	7割	5割	2割	計
医療分	1,630	816	943	3,389	2,245	1,530	1,768	5,543
後期高齢者支援金分	1,630	816	943	3,389	2,245	1,530	1,768	5,543
介護納付金分	662	310	291	1,263	710	357	341	1,408

【その他繰出金】

国民健康保険特別会計へ公費補填をすることにより、財政運営の安定化を図りました。

		平成28年度	平成27年度	比較
法定分	職員給与費等繰出金	61,482,310	58,115,109	3,367,201
	出産一時金	22,321,000	21,640,000	681,000
	財政安定化支援繰出金	11,783,000	12,158,000	△375,000
	小計	95,586,310	91,913,109	3,673,201
法定外分	福祉医療波及分	44,544,000	40,713,000	3,831,000
	特定健診等繰出金	32,752,527	33,421,125	△668,598
	独自軽減	9,277,380	9,118,000	159,380
	その他繰出金	49,146,093	57,737,875	△8,591,782
	小計	135,720,000	140,990,000	△5,270,000
計		231,306,310	232,903,109	△1,596,799

- 避難行動要支援者名簿作成事業 (006 社会福祉事務管理事業)

避難行動要支援者名簿対象数(人) 3,376

- 昭和未来会議運営支援事業 (006 社会福祉事務管理事業)

1,996,164円

昭和地区の地域福祉を推進方策について、地域の魅力向上、安心安全、福祉の向上を図ることを目的で昭和未来会議運営支援を受けました。開催回数 10回 参加延人数 219名以上

- 福祉活動専門員設置費補助事業 (009 福祉活動専門員設置費補助事業)

4,598,000円

地域における民間社会福祉活動の推進方策について調査、企画、連絡調整を行う職員の人件費を補助し、福祉の向上に努めました。

○ 生活困窮者自立相談事業 (011 生活困窮者自立支援事業)

14,500,000 円

知立市社会福祉協議会へ委託し、保護に至る前の段階での支援を行うことにより、生活困窮状態からの早期自立に努めました。

新規相談受付件数	212
----------	-----

○ 生活困窮者子どもの学習支援事業 (011 生活困窮者自立支援事業)

8,500,000 円

こどもNPOへ委託し、生活保護世帯や生活困窮世帯における子どもの「貧困の連鎖」の悪循環を改善するため、個別の学習支援や社会体験活動などの居場所づくりとなる取り組みを定期的に行いました。

参加者数	7
------	---

○ 住居確保給付金 (011 生活困窮者自立支援事業)

1,538,140 円

離職等により経済的に困窮し、住居喪失者又は住居喪失のおそれがある者に住宅費を支給するとともに、就労支援等を実施し、住宅及び就労機会の確保に向けた支援を行いました。

支給者数 (延べ 支給月)	40
---------------	----

○ 地域福祉計画策定事業 (012 地域福祉計画策定事業)

4,795,200 円

委託名	内容
地域福祉計画策定委託業務	地域福祉計画の基本理念及び基本方針 2つの重点プロジェクト設定、策定委員会等会議支援

○ 成年後見支援事業 (013 成年後見支援事業)

8,769,000 円

知立市社会福祉協議会へ委託し、高齢者や障がい者及び支援を必要とする市民の権利や財産等を守るため、成年後見支援センターを設置し、成年後見制度の周知に努めました。

相談件数(件)	45	内、新規相談件数	16
---------	----	----------	----

	認知症高齢者	知的障がい	精神障がい
主たる対象種別 相談件数(件)	10	2	4

## 2目 老人福祉費

493,045,664 円(0.5%増)

緊急通報装置の設置など在宅福祉サービスを推進し、高齢者が住み慣れた地域で安心して暮らせるよう努めました。

○ 緊急通報装置設置 (001 緊急通報システム整備事業)

9,680,510 円

	緊急通報装置	左の内 福祉電話
前年度末台数(台)	431	8
設置台数(台)	52	0
廃止台数(台)	49	1
年度末台数(台)	434	7

○ 老人施設入所扶助事業 (002 老人福祉施設措置事業)

3,090,283 円

	27年度末入所者数(人)	入所者数(人)	退所者数(人)	28年度末入所者数(人)
養護老人ホーム	2	0	1	1

○ 敬老金等支給事業 (003 敬老事業)

5,065,800 円

数え 80 歳(人)	521
数え 88 歳(人)	221
数え 100 歳(人)	7
最高齢者(記念品)	商品券

○ 敬老事業 (003 敬老事業)

2,023,450 円

実施地区	実施内容	会場	参加者数(人)
知立東ブロック	演芸会等	中山公民館 他	320
知立西ブロック	芸能発表等	宝町公民館 他	321
猿渡東ブロック	懇親会等	長篠公民館 他	536
猿渡西ブロック	カラオケ等	上重原公民館 他	211
昭和ブロック	カラオケ等	老人憩いの家 他	223
牛橋ブロック	懇親会等	牛田町公民館 他	251

○ 老人スポーツ振興事業 (004 老人クラブ活動推進事業)

303,000 円

事業名	実施日	参加者数(人)
老人スポーツ大会	10月8日	530
グラウンドゴルフ大会	5月27日、11月4日、3月3日	583
ゲートボール大会	10月20日	25

○ 芸能文化事業 (004 老人クラブ活動推進事業)

181,000 円

事業名	実施日	参加者数(人)
芸能発表会	2月15日	520
囲碁・将棋大会	8月24日	46

○ 老人クラブ育成事業 (004 老人クラブ活動推進事業)

3,223,436 円

連合会(連合会)	1
単位老人クラブ(クラブ)	57
会員数(人)	3,113
男性会員(人)	1,549
女性会員(人)	1,564

○ 高齢者いきがい活動事業 (004 老人クラブ活動推進事業)

88,000 円

事業名	事業内容	活動人数(延べ 人)
高齢者いきがい講座(8回)	交通安全、防犯対策等	640

○ 介護保険特別会計繰出事業 (007 介護保険特別会計繰出事業)

431,253,695 円

介護給付費繰出金	346,525,627
介護予防事業繰出金	732,107
包括的支援事業・任意事業繰出金	10,799,884
その他一般会計繰出金	68,971,077
低所得者保険料軽減分繰出金	4,225,000

○ 友愛訪問事業 (009 友愛訪問事業)

34,000 円

年度末現在友愛訪問員数(人)	2
年度末現在利用者数(人)	1
訪問世帯数(延べ 世帯)	17
訪問回数(延べ 回)	82

○ 寝具洗濯・乾燥 (010 寝具洗濯・乾燥事業)

547,776 円

利用実人員(人)	61
利用人数(延べ 人)	127
実施回数	年4回(5月、8月、11月、2月)

○ 外出支援サービス (011 外出支援事業)

3,656,700 円

区分	年度末現在登録者数(人)	利用者数(延べ 人)
要介護認定(1~5)高齢者	35	561
身体障害者手帳等所持高齢者	29	731

○ 軽度生活援助 (012 軽度生活援助事業)

49,672 円

利用実人数(人)	5
利用時間(延べ 時間)	46

○ 日常生活用具給付 (013 日常生活用具給付事業)

40,608 円

電磁調理器(件)	2
自動消火器(件)	0
火災警報機(件)	0

○ 在宅ねたきり高齢者訪問理容サービス (015 理容サービス事業)

17,000 円

事業名	年度末現在対象者数(人)	支給対象者数(延べ 人)
在宅ねたきり高齢者訪問理容サービス事業	9	17

- 高齢者等住宅改善費補助事業 (017 住宅改善費補助事業)

3,963,000 円

補助件数(件)	55
---------	----

補助限度額 1 件 10 万円(市町村民税非課税世帯等 1 件 15 万円)

- 介護保険利用者負担金助成 (018 介護保険利用者負担助成事業)

54,505 円

区分	支給対象者数(延べ 人)
訪問介護利用者負担額助成金	0
社会福祉法人による減免措置	0
介護保険利用者負担額軽減助成費	11

- 在宅ねたきり高齢者等介護人手当支給 (020 在宅ねたきり高齢者等介護人手当支給事業)

1,392,000 円

事業名	年度末現在対象者数(人)	支給対象者数(延べ 人)
在宅ねたきり高齢者等介護人手当	41	464

- シルバー人材センター運営費補助金 (022 シルバー人材センター補助事業)

17,135,000 円

事業名	会員数(人)
シルバー人材センター補助事業	465

- 地域密着型サービス施設等整備支援事業 (024 地域密着型サービス施設等整備支援事業)

10,300,000 円

補助件数(件)	1
---------	---

### 3 目 障害者福祉費

1,090,384,562 円(7.2%増)

障がい者の自立、社会復帰を目標として、障害福祉サービス費の支給、地域生活支援事業の実施、補装具費・日常生活用具費の支給など、必要な支援を行い、福祉の向上に努めました。

- 障がい者の手帳

身体障害者手帳交付者(人)	1,762
療育手帳交付者(人)	422
精神障害者保健福祉手帳交付者(人)	491

- こころの健康カフェ事業 (007 精神障害者福祉事業)

こころの健康に不安や問題を抱える当事者等同士で話し合える場、交流できる場の提供、一般市民向けの心の健康に関する啓発を目的として実施しました。

80,000 円

事業内容	参加数 (人)
・こころ・ほっと・カフェ 平成 29 年 3 月 2 日 中央公民館 第 2 実習室	45
・こころの健康講座 平成 29 年 3 月 9 日 中央公民館 大会議室	138

- 補装具費支給事業 (009 自立支援給付事業)

11,383,838 円

身体機能の障がいを補い、日常生活を容易にするための器具を購入(修理)するための費用の一部を支給しました。

種別	交付件数(件)	修理件数(件)	計(件)
義肢	1	8	9
装具	10	0	10
座位保持装置	13	3	16
盲人安全つえ	1	0	1
眼鏡	0	0	0
補聴器	9	11	20
車いす	10	10	20
電動車いす	0	3	3
在位保持いす(児)	1	0	1
起立保持具(児)	0	0	0
歩行器	1	0	1
歩行補助つえ	2	0	2
重度障害者用意思伝達装置	0	3	3
計	48	38	86

○ 障害福祉サービス費支給事業(009 自立支援給付事業)

679,188,161円

各種の障害福祉サービス利用に係る費用の一部を支給しました。

【居宅介護】

自宅で、入浴、排せつ、食事の介護等を行うサービス

実利用者数(人)	76
延時間(h)	13,032
公費負担額(円)	60,159,996

【重度訪問介護】

重度の障がいがあり、常に介護を必要とする人に、自宅で入浴、排せつ、食事の介助や外出時の移動補助を行うサービス

実利用者数(人)	1
延時間(h)	9,671
公費負担額(円)	24,557,564

【行動援護】

自己判断能力が制限されている人が行動するときに、危険を回避するために必要な支援、外出支援を行うサービス

実利用者数(人)	1
延時間(h)	15
公費負担額(円)	58,595

【同行援護】

安全かつ快適に視覚障がい者への「移動の支援」を行い「視覚情報の提供」を行うサービス

実利用者数(人)	14
延時間(h)	1,257
公費負担額(円)	4,562,972



**【療養介護】**

医療と常時介護を必要とする人に、医療機関で機能訓練、療養上の管理看護および日常生活の世話をを行うサービス

実利用者数(人)	7
延利用日数(日)	2,104
公費負担額(円)	16,924,550

**【生活介護】**

常に介護を必要とする人に、昼間、入浴、排せつ、食事の介護等を行うとともに、創作的活動又は生産活動の機会を提供するサービス

実利用者数(人)	89
延利用日数(日)	20,174
公費負担額(円)	197,644,387

**【短期入所】**

自宅で介護する人が病気の場合などに、短期間、夜間も含め施設で、入浴、排せつ、食事の介護等を行うサービス

実利用者数(人)	39
延利用日数(日)	1,493
公費負担額(円)	14,167,258

**【共同生活援助】**

主に夜間において、共同生活を行う住居で、相談、入浴、排せつ、食事の介護等を行うサービス

実利用者数(人)	49
延利用日数(日)	13,655
公費負担額(円)	77,140,082

**【施設入所支援】**

施設に入所する人に、夜間や休日、入浴、排せつ、食事の介護等を行うサービス

実利用者数(人)	28
延利用日数(日)	9,508
公費負担額(円)	35,064,608

**【自立訓練（生活訓練）】**

自立した日常生活又は社会生活ができるよう、一定期間、生活能力向上のために必要な訓練を行うサービス

実利用者数(人)	3
延利用日数(日)	488
公費負担額(円)	4,043,463

**【宿泊型自立訓練】**

障がい福祉サービス等を利用している者でまた地域移行をめざしている対象者に、一定期間、居住の場を提供し生活能力の向上等のため泊まりによる訓練を行うサービス

実利用者数(人)	2
延利用日数(日)	637
公費負担額(円)	2,816,861

**【就労移行支援】**

一般企業等への就労を希望する人に、一定期間、就労に必要な知識及び能力の向上のために必要な訓練を行うサービス

実利用者数(人)	27
延利用日数(日)	2,895
公費負担額(円)	29,100,614

**【就労継続支援（A型）】**

一般企業等での就労が困難な人に、働く場を提供するとともに、知識及び能力の向上のために必要な訓練を行うサービス（利用者の一定割合は事業所との雇用契約を結ぶもの）

実利用者数(人)	76
延利用日数(日)	13,814
公費負担額(円)	85,191,686

**【就労継続支援（B型）】**

一般企業等での就労が困難な人に、働く場を提供するとともに、知識及び能力の向上のために必要な訓練を行うサービス（雇用契約を結ばないもの）

実利用者数(人)	108
延利用日数(日)	17,787
公費負担額(円)	118,747,631

**【計画相談支援】**

障がい福祉サービス支給決定に係る障害者のサービス等利用計画の策定及び相談を行うサービス

実利用者数(人)	280
公費負担額(円)	8,232,309

## ○ 障害児施設給付事業（019 障害児施設給付事業）

114,868,089 円

**【児童発達支援】**

就学前の障がい児の自主性と社会性を高め、日常生活への適応能力の増進を図るサービス

実利用者数(人)	30
延利用日数(日)	1,751
公費負担額(円)	18,377,800

**【放課後等デイサービス】**

小学校から高校までの障がい児を中心に、日常生活における基本的な動作の指導、集団生活への適応訓練等を行うサービス

実利用者数(人)	98
延利用日数(日)	10,696
公費負担額(円)	92,436,138

**【障害児相談支援】**

通所給付決定に係る障がい児及びの保護者に対して、計画相談支援、相談支援を行うサービス

実利用者数(人)	89
公費負担額(円)	3,861,959

- 地域活動支援センター委託事業 (010 地域生活支援事業) 8,860,880 円  
 障がい者に対して創作的活動の機会の提供、社会との交流の促進等の便宜を供与する地域活動支援センター事業を行いました。

講座開催回数(回)	277
講座受講延人数(人)	2,135
給食利用延人数(人)	944
送迎利用延人数(人)	2,508

- かとれあワークス管理等委託事業 (010 地域生活支援事業)  
 平成 27 年度から地域活動支援センターⅢ型が開始し、指定管理者にて適切な管理運営に努めました。指定管理者は特定非営利活動法人かとれあ福祉ネットです。

委託名	金額(円)
かとれあワークス管理等委託事業	18,565,000
地域活動支援センター利用延人数(人)	2,747
実利用者数(人)	19

- 障害者スポーツ大会事業 (010 地域生活支援事業) 175,000 円

内容	時期	参加人数 (延べ人数)
障害者の自立と社会参加の促進を図る目的 ボウリング大会	9月11日(日)	115人

- ハートフルコンサート業業 (010 地域生活支援事業) 918,600 円

内容	時期	参加人数 (延べ人数)
障がい者団体等参加による手話付コーラス 発表、コーラスユニットによるコンサート 障がい福祉事業所による即売会等	3月19日(日)	710人

- 日常生活用具費支給事業 (010 地域生活支援事業) 12,299,568 円  
 障がい者(児)の日常生活の便宜を図るため、日常生活用具を購入する際に要する費用の一部を支給しました。

種別	件数	種別	件数
特殊寝台	4	電気式たん吸引器	7
特殊マット	3	酸素ボンベ運搬車	1
特殊尿器	0	盲人用体温計(音声式)	0
体位変換器	0	盲人用体重計	0
移動用リフト	1	動脈血中酸素飽和度測定器	0
移動・移乗支援用具	1	点字器	0
入浴補助用具	1	情報通信支援用具	1
便器	1	視覚障害者用ポータブルレコーダー	2
特殊便器	0	視覚障害者用活字文書読上げ装置	0
T字状・棒状のつえ	1	視覚障害者用拡大読書器	2
歩行支援用具	0	盲人用時計	1
頭部保護帽	2	聴覚障害者用通信装置	3

火災警報器	1	聴覚障害者用情報受信装置	0
自動消火器	1	人工喉頭	0
電磁調理器	1	ストマ用装具	783
聴覚障害者用屋内信号装置	1	紙おむつ	114
透析液加温器	2	収尿器	1
ネブライザー (吸引器)	2	居宅生活動作補助用具	0

○ 移動支援事業 (010 地域生活支援事業)

15,422,747 円

屋外での移動が困難な障がい者 (児) に対し、外出のための支援を行うサービスを利用するために必要な費用の一部を支給しました。

実利用者数(人)	73
延時間(h)	5,414

○ 日中一時支援事業 (010 地域生活支援事業)

40,360,716 円

障がい児 (者) の日中における一時的な見守り及び活動の場を提供するサービスの利用に係る費用の一部を支給しました。

実利用者数(人)	89
延利用回数(回)	8,120

○ タクシー料金助成 (011 交通機関等利用助成事業)

7,383,610 円

身体障がい者、知的障がい者及び精神障がい者がタクシーを利用した場合に料金の一部を助成しました。

○ 心身障害者 (児) 更生療育事業 (015 障害者更生事業)

9,042,000 円

社会福祉法人けやきの会へ委託し、心身障がい者 (児) に対して通所による更生・療育事業を行いました。

○ 自立支援 (更生) 医療支給事業 (016 自立支援医療事業)

48,989,935 円

身体障がい者が身体の機能の回復を図るために必要となる医療費を支給しました。

種別	入院(件)	金額(円)	入院外(件)	金額(円)
肢体不自由	1	167,767	0	0
心臓機能障害	8	548,781	0	0
腎臓機能障害	25	3,110,173	91	37,714,332
免疫機能障害	0	0	8	7,448,882
計	34	3,826,721	99	45,163,214

○ 自立支援 (育成) 医療支給事業 (016 自立支援医療事業)

1,344,708 円

身体障がい児の障がいを除去・軽減する手術等の治療によって確実に効果が期待できる医療費を支給しました。

種別	入院(件)	金額(円)	入院外(件)	金額(円)
聴覚・平衡機能障害	2	77,090	2	5,185

音声・言語・そしゃく機能障害	2	162,645	7	62,526
肢体不自由	0	0	0	0
心臓機能障害	4	889,610	2	146,479
計	8	1,129,345	11	214,190

○ 難聴児補聴器購入費助成事業 (023 難聴児補聴器助成事業)

37,000 円

助成内容	品目	件数
身体障害者手帳の交付の対象とならない、軽度・中等度難聴児に対して、補聴器の購入又は修理に要する費用の一部を助成	補聴器 (片耳)	1

4 目 西丘文化センター運営費

6,527,966 円(4.0%減)

○ 西丘文化センター運営事業 (001 施設管理運営事業)

720,000 円

各種講座開催事業

地域住民のニーズに応じ実行性ある各種講座を開催することによって、社会的文化的向上を図るとともに、周辺地域住民との交流を深めながら人権問題に対する理解と協力の推進を図りました。

室名	個人利用者数(人)	団体利用者数(人)	団体利用回数(回)
相談室	272	23	6
生活改善室	6	622	98
会議室	169	2,129	200
教養娯楽室	228	35	9
西丘文化センターまつり	-	1,400	-
計	675	4,209	313

各種講座実施状況

講座名	期間	回数(回)	参加者(延べ 人)
編物	4月～9月	10	106
料理	4月～2月	13	215
カラオケ	5月～10月	10	330
パッチワーク	6月～10月	8	104
インテリア書道教室	6月～3月	10	110
タイ式ヨガ (ルーシーダットン)	4月～9月	10	145
着付け教室	7月～10月	10	86
盆踊り、太鼓講習会	7月	7	402
夏休み子ども教室	8月	2	31
暮らしの講話	7月	1	13

交流促進講座

事業名	実施時期	回数(回)	参加者(延べ 人)
アクセサリー	4月～7月	10	124
押し花	4月～7月	10	36
手描き友禅	4月～7月	10	52
民踊	4月～8月	10	63
茶華道	5月～9月	10	47

○ 西丘文化センターまつり委託 (001 施設管理運営事業)

200,000 円

地域住民の一層の連帯と交流・親睦の輪を広げることを目的とし、開催しました。

内容	時期	参加人数(延べ人数)
作品の展示、発表会、バザー	11月19日(土)・20日(日)	1,400

○ 西丘文化センター設備整備事業 (001 施設管理運営事業)

104,490 円

図書保有状況

平成28年度購入冊数	68 冊
保有合計	1,196 冊

図書貸出し状況

年間貸出し冊数	385 冊
年間利用人数(延べ人数)	218 人

○ 西丘文化センターの維持管理 (001 施設管理運営事業)

「施設管理一覧」を参照してください。

5目 福祉手当費

90,928,680 円(3.9%減)

○ 特別障害者手当等支給状況 (001 特別障害者手当等支給事業)

24,893,680 円(延べ989人)

○ 心身障害者扶助料支給状況 (004 心身障害者手当支給事業)

65,976,500 円(延べ20,845人)

6目 福祉医療費

641,743,291 円(4.3%増)

○ 子ども医療費助成状況 (001 子ども医療助成事業)

区分	県の制度	市の単独制度	合計
助成額(円)	181,761,532	171,521,804	353,283,336
受給者数(年平均)	4,540	5,721	10,261
1人当たり助成額(円)	40,036	29,981	34,430
受診件数(延べ 件)	77,264	70,024	147,288
1件当たり助成額(円)	2,352	2,449	2,399
1人当たり受診件数(件)	17.0	12.2	14.4
助成額対前年度比(%)	109.2	102.2	105.7

○ 障害者医療費助成状況 (002 障害者医療助成事業)

区分	内容
助成額(円)	88,265,789
受給者数(年平均)	626
1人当たり助成額(円)	141,000
受診件数(延べ 件)	12,711
1件当たり助成額(円)	6,944
1人当たり受診件数(件)	20.3
助成額対前年度比(%)	105.0

○ 母子家庭等医療費助成状況 (003 母子家庭等医療助成事業)

区分	内容
助成額(円)	32,405,294
受給者数(年平均)	888
1人当たり助成額(円)	36,492
受診件数(延べ 件)	10,169
1件当たり助成額(円)	3,187
1人当たり受診件数(件)	11.5
助成額対前年度比(%)	101.9

○ 精神障害者医療費助成状況 (005 精神障害者医療助成事業)

区分	内容
助成額(円)	54,797,477
受給者数(年平均)	889
1人当たり助成額(円)	61,639
受診件数(延べ 件)	17,144
1件当たり助成額(円)	3,196
1人当たり受診件数(件)	19.3
助成額対前年度比(%)	108.0

○ 後期高齢者福祉医療費助成状況 (007 後期高齢者福祉医療助成事業)

区分	内容
助成額(円)	98,341,984
受給者数(年平均)	1,055
1人当たり助成額(円)	93,215
受診件数(延べ 件)	27,641
1件当たり助成額(円)	3,558
1人当たり受診件数(件)	26.2
助成額対前年度比(%)	100.0

○ 未熟児養育医療扶助費 (012 未熟児養育医療事業)

区分	内容
扶助費(円)	4,681,533
受給者数	20
1人当たり扶助費(円)	234,077
受診件数(延べ 件)	41
1件当たり助成額(円)	114,184
助成額対前年度比(%)	74.6

7目 福祉施設管理運営費

58,137,135 円(0.8%減)

○高齢者サービス (001 高齢者サービス運営事業)

高齢者の方の教養の向上、レクリエーション等のための場所を提供し、心身の健康を図ると共に、福祉の向上に努めました。

施設利用状況（老人福祉センター）

年間延べ利用者数(人)	月平均利用者数(人)	1日平均利用者数(人)
25,916	2,159.7	84.7

主な業務（老人福祉センター）

事業名	金額(円)
デイサービス給食サービス	735,500
各種講座講師派遣	580,000

事業実施状況（老人福祉センター）

事業名	実施回数(回)	延べ利用者数(人)
フラダンス広場	10	199
紙芝居で知立の歴史を知ろう！	5	45
民謡広場	10	371
物づくり広場	10	62
健康体操広場	10	168
みんなの体操広場	22	218
みんなのうた声広場	24	631
高齢者囲碁・将棋大会	1	56
和太鼓を楽しもう！	6	108
盆踊りを楽しもう！	5	85

○老人憩の家（002 老人憩の家施設管理運営事業）

施設利用状況

施設名	年間延べ利用者数(人)	月平均利用者数(人)	1日平均利用者数(人)
昭和老人憩の家	3,156	263	10.2

老人憩の家維持管理

施設が円滑に運営できるよう老人憩の家の維持管理に努めました。

「施設管理一覧」を参照してください。

○身体障害者サービス（003 身体障害者サービス運営事業）

身体障がい者の方等の各種相談に応じるとともに、健康の増進、教養の向上及びレクリエーション等のための場所を提供し、福祉の向上に努めました。

施設利用状況（身体障害者福祉センター）

年間延べ利用者数(人)	月平均利用者数(人)	1日平均利用者数(人)
3,164	263.7	10.3

主な業務（身体障害者福祉センター）

事業名	金額(円)
身体障害者デイサービス事業等講師派遣	1,175,000

デイサービス事業実施状況（身体障害者福祉センター）

事業名	実施回数(回)	延べ利用者数(人)
ペン習字教室	25	100
パソコン教室	25	108



手作り小物教室	22	48
太極拳教室	22	97
押し花雑貨	21	76
パッチワーク教室	23	134
はじめての茶華道	12	30
健康体操教室	24	92
郷土史	25	89
カラオケ	23	74

○ 地域福祉センター (004 福祉の里八ツ田管理運営事業)

施設利用状況

個人利用者数(人)	団体利用者数(人)	団体利用回数(回)
8,695	38,516	3,284

ほか、福祉健康まつりに7,300人

部屋別利用状況

部屋名	利用者数(人)
ボランティア市民活動センター	5,818
おもちゃ図書館	799
しょうぶ	1,995
かきつばた	2,016
うめ	4,747
もも	3,925
さくら	6,036
視聴覚室	4,514
調理室	1,373
応接室	322
団体共用室	2,008
録音室	274
相談室	273
ボランティア会議室	2,842
ボランティアルームA・B	1,942
その他(デイサービスセンター・ホール)	8,327
計	47,211

地域福祉センター管理運営

地域福祉の拠点として「地域福祉センター」の管理に関する業務等を平成18年度より指定管理者制度を導入し実施しています。指定管理者は社会福祉法人知立市社会福祉協議会です。

委託名	金額(円)
知立市地域福祉センター指定管理	21,880,188

○ いきがいセンター (005 高齢者いきがいセンター管理運営事業)

施設利用状況

利用者数(人)	利用回数(回)
17,139	1,513

部屋別利用状況

部屋名	利用者数(人)
たんぽぽ	338
はぎ	468
ひまわり	369
すずらん	248
1階和室	259
第1講座室	3,867
第2講座室	3,666
第3講座室	2,197
2階和室	572
TOMOちゃん	3,537
リフォーム	1,158
作業棟	460
計	17,139

いきがいセンター管理運営

平成22年6月1日より、いきがいセンターとして開設しました。指定管理者は公益社団法人シルバー人材センターです。

委託名	金額(円)
知立市いきがいセンター指定管理	14,351,526

- 老人福祉センターの維持管理 (006 老人福祉センター施設管理事業)

施設が円滑に運営できるよう老人福祉センターの維持管理に努めました。

「施設管理一覧」を参照してください。

- 身体障害者福祉センターの維持管理 (007 身体障害者福祉センター施設管理事業)

施設が円滑に運営できるよう身体障害者福祉センターの維持管理に努めました。

「施設管理一覧」を参照してください。

8目 国民年金費

43,092円(8.7%増)

- 国民年金受給状況

区分	平成28年度(人)	平成27年度(人)	比較(人)
老齢年金	306	354	△48
障害年金	7	8	△1
母子年金	0	0	0
寡婦年金	6	6	0
老齢基礎年金	12,841	12,551	290
障害基礎年金	682	655	27
遺族基礎年金	121	120	1
老齢福祉年金	0	0	0
計	13,963	13,694	269

○ 国民年金加入状況

区分	平成28年度(人)	平成27年度(人)	比較(人)
第1号被保険者	6,957	7,380	△423
第3号被保険者	6,970	7,102	△132
任意加入被保険者	77	77	0
計	14,004	14,559	△555

○ 国民年金保険料納付状況

区分	平成28年度	平成27年度	比較
納付対象月数(月)	60,352	63,839	△3,487
納付実施月数(月)	38,354	40,653	△2,299
納付率(%)	63.6	63.7	△0.1
保険料額(円)	16,260	15,590	670

○ 納付形態

区分	平成28年度(人)	平成27年度(人)	比較(人)
納付書	3,238	3,386	△148
クレジットカード払い	207	232	△25
口座振替	1,631	1,822	△191
計	5,076	5,440	△364

○ 免除者数

区分	平成28年度(人)	平成27年度(人)	比較(人)	
法定免除	401	402	△1	
申請免除	全額	617	729	△112
	3/4	65	76	△11
	半額	45	50	△5
	1/4	13	21	△8
	小計	740	876	△136
計	1,141	1,278	△113	

9目 後期高齢者医療費

537,305,811円(1.5%減)

○ 後期高齢者健康診査(002後期高齢者健康診査事業)

この健康診査は生活習慣病を早期に発見することにより、適切に医療につなげて重症化を予防することを目的とし実施しました。

対象者	受診者	受診率(%)	金額(円)
6,403	2,888	45.1	31,394,004

○ 療養給付費負担金(003後期高齢者医療保険事業)

後期高齢者医療広域連合に対し、医療費の負担対象額の12分の1に相当する額を負担しました。

内訳	金額(円)
現年分	405,721,000

○ 広域連合事務費負担金(003後期高齢者医療保険事業)

11,654,547円

- 保険基盤安定繰出金（003後期高齢者医療保険事業）

低所得者等の保険料軽減分を公費で補填（市1/4・県3/4）しました。

軽減割合	対象者（人）	軽減額(円)
7割軽減	1,952	61,987,487
5割軽減(本人)	434	9,974,302
5割軽減(被用者保険の被扶養者)	267	6,164,687
2割軽減	601	5,461,188
計	3,254	83,587,664

## 10目 臨時福祉給付金等給付事業費

198,866,328円(264.4%増)

- 臨時福祉給付金給付事業（001臨時福祉給付金給付事業）

消費税率の引上げに際し、低所得の住民に与える負担の影響に鑑み、低所得の住民に対する適切な配慮を行うため、暫定的・臨時的な措置として実施しました。

内 訳	金 額(円)
事業費5,966名	17,898,000
事務費	6,209,709
国庫支出金等精算返納金	2,804,000

- 年金生活者等支援臨時福祉給付金給付事業（002年金生活者等支援臨時福祉給付金給付事業）

「一億総活躍社会」の実現に向け、賃金引上げの恩恵が及びにくい低所得の年金生活者を支援し、平成28年度前半の個人消費の下支えにも資するよう、暫定的・臨時的な措置として実施しました。

内 訳	金 額(円)
事業費3,667名	110,010,000
事務費	7,916,594

- 経済対策臨時福祉給付金給付事業（003経済対策臨時福祉給付金給付事業）

消費税率の引上げに際し、低所得の住民に与える負担の影響に鑑み、低所得の住民に対する適切な配慮を行うため、暫定的・臨時的な措置として実施しました（平成29年度に継続）。

内 訳	金 額(円)
事業費3,361名	50,415,000
事務費	3,613,025

## 2項 児童福祉費

3,673,689,887円

### 1目 児童福祉総務費

143,447,190円(35.0%減)

- 家庭相談室運営事業（003家庭相談室運営事業）

6,297,827円

要保護児童の早期発見や適切な保護を図るため、知立市虐待等防止ネットワーク協議会の実務者会議を12回、個別ケース検討会議を18回開催しました。また、児童相談として213件の相談・指導を実施しました。

児童虐待対応件数（新規）

年齢	身体的虐待	性的虐待	ネグレクト	心理的虐待	合計
3歳未満	1	0	2	4	7
3歳以上就学前	2	0	1	6	9

小学生	2	2	1	3	8
中学生	4	0	0	0	4
高校生・その他	0	0	0	0	0
合計	9	2	4	13	28

○ 障害児療育事業 (004 心身障害児療育事業)

5,552,033 円

身体や精神に何らかの遅れや障がいのある児童の療育の場として「ひまわりルーム」を週 5 回開設し、基本的な生活習慣の基礎づくりや社会性を育成しました。また、臨床心理士・臨床発達心理士による保護者の面接・相談(20 件)、保育士・保健師による保護者の面接・相談(34 件)などの子育て支援も行いました。

親子通所療育事業「ひまわりルーム」利用児童数

クラス	1 歳児(人)	2 歳児(人)	3 歳児(人)	4 歳児(人)	5 歳児(人)	合計
月金クラス(主に 2 歳児)	0	21	0	0	0	21
火木クラス(主に 2 歳児)	0	16	1	1	0	18
水クラス(1 歳児)	20	0	0	0	0	20
合計	20	37	1	1	0	59

○ ひとり親家庭自立支援事業 (009 ひとり親家庭自立支援事業)

4,240,325 円

ひとり親家庭の自立支援として、就業相談をはじめ、生活全般にわたる相談・指導を実施し、高等職業訓練促進給付金の支給などを行いました。

ひとり親家庭自立支援給付金事業内訳

項目	内容	補助金の額(円)
自立支援教育訓練給付金事業	介護職員初任者研修受講費用の 6 割相当額	38,556
高等職業訓練促進給付金事業	看護専門学校(全日制 3 年課程)在籍 月額 100,000 円×12 月(平成 28 年 4 月分～平成 29 年 3 月分)	1,200,000
合計		1,238,556

○ 施設措置事業 (010 施設措置事業)

10,388,452 円

母子生活支援のために、母子生活支援施設に入所させ、保護及び自立推進のための生活の支援等を行いました。

措置の状況

措置の内容	措置件数	措置費の額(円)
母子生活支援施設の入所	3 件【3 世帯(11 人)】	10,388,452

○ 基金積立状況 (012 子ども施設整備基金積立事業)

名称	元本積立(円)	利子積立(円)	計(円)	(参考)元本取崩し(円)
子ども施設整備基金	0	261,320	261,320	0

2 目 児童福祉手当費

1,509,388,155 円(0.4%減)

○ 児童手当支給状況 (001 児童手当支給事業)

区分	月額(円)	算定基礎延べ児童数(人)	金額(円)
3歳未満被用者	15,000	20,456	306,840,000
3歳未満非被用者	15,000	2,873	43,095,000
小学校修了前被用者(第1子・第2子)	10,000	50,585	505,850,000
小学校修了前被用者(第3子以降)	15,000	5,505	82,575,000
小学校修了前非被用者(第1子・第2子)	10,000	9,072	90,720,000
小学校修了前非被用者(第3子以降)	15,000	1,451	21,765,000
中学校修了前	10,000	20,019	200,190,000
特例給付	5,000	12,980	64,900,000
施設等入所児童	10,000	40	400,000
計		122,981	1,316,335,000

○ 遺児手当支給状況 (002 遺児手当支給事業)

区分	内容
支給件数	5,966
支給額(円)	21,878,400

○ 児童扶養手当支給状況 (004 児童扶養手当支給事業)

区分	内容
支給件数	4,246
支給額(円)	162,753,170

3目 保育園費

1,880,013,996円(2.5%減)

○ 公立保育園運営費支出状況

区分	金額(円)	構成比(%)
人件費(パート賃金等を含む) 正規 140人、臨時職員 174人	1,104,950,634	85.4
管理費	52,583,523	4.1
事業費	135,361,581	10.5
計	1,292,895,738	100.0

○ 保育実施状況

区分	園数(園)	種別	保育実施児童数(延べ 人)
公立保育園	10	実施	13,282
		私的	992
私立保育園	3	実施	6,083
		私的	100
計	13		20,457

○ 一時保育事業等の実施状況

区分	施設数	保育実施児童数(延べ 人)
一時保育	6	2,815
延長保育	12	4,287
休日保育	1	288
病児・病後児保育	1	195

○ 病原性大腸菌O-157 等対策事業 (003 保育園事務管理事業)

職員の検便について、サルモネラ菌・赤痢菌・O-157 の検査を実施しました。

1人当たり金額(円)	実施人数(延べ 人)	金額(円)
150.12	3,306	496,290

○ 保育園の維持管理 (004 保育園維持管理事業)

児童の健全育成が円滑にできるよう園舎の維持管理に努めました。

「施設管理一覧」を参照してください。

○ 民間保育園運営事業 (005 私立保育園事業)

548,584,270 円

民間保育園 3 園、認可外保育園 2 園等に対する委託料・補助金等

○ 施設整備 (006 施設整備事業)

10,266,480 円

各種工事

園名	工事内容	請負業者	工事費(円)
八橋保育園	テラス床等改修工事	株折山工務店	2,126,520
高根保育園	園庭整備工事	新海建設合資会社	4,403,160
八橋保育園	屋内配管更新工事	株豊光設備	1,504,440

○ 子育て支援センター事業 (031 子育て支援センター事業)

18,469,197 円

中央子育て支援センター、来迎寺子育て支援センター(来迎寺保育園内)及び南子育て支援センター(知立南保育園内)を開設し、プレイルーム開放、育児講座、育児相談、子育てサークル支援等を実施しました。また、子育てガイドブックを日本語版 3,000 部、ポルトガル語及び英語版を各 500 部ずつ作成し、子育て世代に配布しました。

支援センター利用実績 (3 支援センター合計)

プレイルーム開放	会館日数	293 日
	利用者数	35,092 人
育児講座等	開催回数	129 回
	参加人数	4,220 人
子育て相談		507 件
サークル活動	開催回数	103 回
	参加人数	1,893 人
サークル講座	開催回数	8 回
	参加人数	388 人

○ ファミリー・サポート・センター事業 (032 ファミリーサポートセンター事業)

2,837,711 円

地域において育児の援助を行いたい人と育児の援助を受けたい人を組織化し、相互援助活動を行いました。

会員数

会員区別	人数(人)
依頼会員	490 人

両会員	67人
提供会員	116人
合計	673人

援助件数

援助件数	2,081件
------	--------

- 保育園保全事業 (042 保育園保全事業)

6,960,600円

工事費

工事内容	請負業者	工事費(円)
知立保育園屋根等改修工事	共和建設工業㈱	6,960,600

#### 4目 児童福祉施設運営費

140,840,546円(17.4%増)

- 児童館利用状況

区分	行事参加(人)	個人利用(人)	会場利用(人)	体力増進(人)	計(人)
来迎寺児童センター	4,911	5,235	106	262	10,514
昭和児童センター	2,680	5,721	92	169	8,662
西児童センター	5,432	17,632	432	409	23,905
花山児童センター	5,443	4,225	342	294	10,304
南児童センター	4,649	9,413	261	725	15,048
計	23,115	42,226	1,233	1,859	68,433

- 放課後児童保育状況

区分	利用児童数(延べ 人)
来迎寺児童クラブ(のびっこクラブ)	14,045
昭和児童クラブ(ニコニコクラブ)	7,229
西児童クラブ(あすなろクラブ)	15,065
花山児童クラブ(豆の木クラブ)	13,668
南児童クラブ(つばさクラブ)	15,293
猿渡児童クラブ(どんぐりクラブ)	8,250
八ツ田児童クラブ(はやぶさクラブ)	9,451
計	83,001

- 児童館等の維持管理 (001 児童福祉施設事務管理事業)

児童の健全な遊び場の維持管理に努めました。

「施設管理一覧」を参照してください。

- 補助事業 (001 児童福祉施設事務管理事業)

区分	内容	金額(円)
地域組織活動	活動費補助(7クラブ)	859,600

- 設計委託業務 (003 施設整備事業)

委託名	内容	金額(円)
児童クラブ等増設工事 設計委託業務	来迎寺児童クラブと来迎寺放課後子ども教室との一体型施設整備工事設計	3,179,520



○ 各種工事 (003 施設整備事業)

施設名	工事内容	請負業者	工事費(円)
花山児童クラブ (知立小学校内)	知立小学校特別教室等 改修工事	(有) 伯栄	7,575,120
八ツ田児童クラブ	間仕切壁設置工事	(株) 折山工務店	1,058,400

3項 生活保護費

792,983,672円

2目 扶助費

716,357,220円(15.5%減)

生活保護法は、生活に困窮するすべての国民に対して、その程度に応じ必要な保護を行い、その最低限度の生活を保障するとともにその自立を助成することを目的としています。

○ 保護世帯の動向

区分	29年3月末		28年3月末		増減	
	世帯	人数	世帯	人数	世帯	人数
高齢者	147	158	145	158	2	0
母子	15	42	22	65	△7	△23
傷病障害	105	121	101	112	4	9
その他	97	161	116	183	△19	△22
計	364	482	384	518	△20	△36

○ 生活保護費扶助事業 (001 法定扶助事業)

区分	人数(延べ 人)	扶助費(円)	構成比(%)
生活扶助費	4,672	256,770,341	35.8
住宅扶助費	4,900	141,469,376	19.7
教育扶助費	343	3,635,899	0.5
医療扶助費	3,740	280,551,358	39.2
出産扶助費	0	0	0.0
葬祭扶助費	11	755,818	0.1
生業扶助費	161	1,827,028	0.3
介護扶助費	559	22,214,263	3.1
施設事務費	62	9,133,137	1.3
計	14,448	716,357,220	100.0

○ 生活保護費扶助事業 (005 住宅手当緊急特別措置事業)

0円(皆減)

4項 災害救助費

25,000円

1目 救助費

25,000円(皆増)

○ 災害見舞金支給 (002 法定外扶助事業)

災害又は火災若しくは火災に伴う消火活動により、被害を受けた世帯の市民である世帯主に対し、災害見舞金を支給しました。

発生日	発生場所	罹災区分	見舞金(円)
平成28年6月4日	八橋町地内	半焼	25,000

4款 衛生費

1項 保健衛生費

687,654,034円

1目 保健衛生総務費

215,524,092円(21.9%増)

- 保健センターの維持管理(002 施設管理事業)

事業が円滑かつ適正に執行できるように保健センターの維持管理に努めました。

「施設管理一覧」を参照してください。

- 救急医療情報休日診療(003 救急医療対策事業)

17,924,577円

区分	内容	金額(円)
在宅当番医制運営委託料	在宅当番医制の運営事務費	1,050,372
休日夜間在宅当番医制運営費補助金	刈谷医師会知立支部の実施する休日・夜間診療業務及び知立市歯科医師会の実施する休日診療業務に対する補助金	13,449,800
病院群輪番制病院運営費負担金	衣浦西尾地域輪番制病院運営費補助金	3,339,245

- 再生可能エネルギー発電設備等設置事業(012 再生可能エネルギー発電設備等設置事業)

30,449,520円

知立市地域防災計画において災害時の保健班の活動拠点となる保健センターに「継続的に医療救護体制を維持するための電力確保」を目的に太陽光発電設備及び蓄電池を設置しました。

- 災害用医療対策事業(013 災害用医療対策事業)

3,100,543円

災害時に市民の生命と身体を守る活動を行う医療救護所に医薬品及び医療資器材を備蓄しました。

2目 予防費

226,520,866円(4.9%増)

- 予防接種実施状況【定期接種】(001 予防接種事業)

予防接種法に基づく各種の個別予防接種を実施しました。子宮頸がん予防ワクチンは平成25年度より、積極的勧奨を差し控えています。

区分	対象者(人)	接種者(人)	実施率(%)
4種混合(百日咳・ジフテリア・破傷風・不活化ポリオ)第1期 初回 第1回	778	764	98.2
4種混合(百日咳・ジフテリア・破傷風・不活化ポリオ)第1期 初回 第2回	778	760	97.7
4種混合(百日咳・ジフテリア・破傷風・不活化ポリオ)第1期 初回 第3回	778	758	97.4
4種混合(百日咳・ジフテリア・破傷風・不活化ポリオ)第1期 追加	699	702	100.4
2種混合(ジフテリア・破傷風)第1期 初回 第1回	0	1	0
2種混合(ジフテリア・破傷風)第1期 初回 第2回	0	1	0
2種混合(ジフテリア・破傷風)第1期 追加	0	0	0
2種混合(ジフテリア・破傷風)第2期	691	532	77.0
不活化ポリオ(小児マヒ)第1回	0	0	0
不活化ポリオ(小児マヒ)第2回	0	3	0
不活化ポリオ(小児マヒ)第3回	0	5	0

不活化ポリオ(小児マヒ)追加	0	13	0
B型肝炎 第1回	724	545	75.3
B型肝炎 第2回	724	447	61.7
B型肝炎 第3回	724	126	17.4
BCG(結核)	779	727	93.3
日本脳炎 第1期 初回 第1回	765	645	84.3
日本脳炎 第1期 初回 第2回	784	644	82.1
日本脳炎 第1期 追加	767	665	86.7
日本脳炎 第2期	364	227	62.4
MR(麻しん・風しん)第1期	716	735	102.7
MR(麻しん・風しん)第2期	696	633	90.9
麻しん 第1期	0	0	0
麻しん 第2期	0	0	0
風しん 第1期	0	0	0
風しん 第2期	0	0	0
水痘 第1回	716	735	102.7
水痘 第2回	716	703	98.2
子宮頸がん 第1回	343	0	0
子宮頸がん 第2回	343	0	0
子宮頸がん 第3回	343	0	0
ヒブ 第1回	778	765	98.3
ヒブ 第2回	778	771	99.1
ヒブ 第3回	778	759	97.6
ヒブ 追加	778	761	97.8
小児用肺炎球菌 第1回	778	770	99.0
小児用肺炎球菌 第2回	778	771	99.1
小児用肺炎球菌 第3回	778	763	98.1
小児用肺炎球菌 追加	778	750	96.4
インフルエンザ <sup>ア</sup> 60歳以上65歳未満 (心臓、じん臓、呼吸器、免疫機能に障がい有する者)	10	9	90.0
インフルエンザ <sup>ア</sup> 65歳以上	13,933	8,219	59.0
成人用肺炎球菌ワクチン	2,782	1,198	43.1

○ 予防接種実施状況【任意接種】

定期予防接種対象者以外で接種日において65歳以上の人を実施しました。(接種前5年以内に予防接種を受けたことのある者は対象としない。)

区分	接種者(人)
高齢者肺炎球菌ワクチン	145

妊娠を希望する女性又はパートナーで風しんの抗体価が低い人に対して、風しんワクチン接種費用の助成を行いました。

区分	接種者(人)
風しん	53
MR(麻しん風しん混合)	18

○ 子宮頸がん予防ワクチン接種後の症状への医療支援給付金 0円

当該予防接種後に原因が明らかとならない継続的な症状に係る医療費及び医療手当の給付 0名

### 3目 母子保健事業費

110,108,750円(2.4%減)

#### ○ 妊婦・産婦・乳幼児健康診査・相談実施状況

妊婦・産婦・乳幼児の健康の保持増進及び異常の早期発見、早期治療を図るため、母子保健法に基づき、各種健康診査を実施しました。

区分	実施回数(回)	対象者(人)	実施者数(人)	受診率(%)
3・4か月児健診	33	769	749	97.4
1歳6か月児健診	16	715	705	98.6
3歳児健診	15	676	664	98.2
育児相談	24	-	910	-
電話相談	随時	-	896	-
家庭訪問指導(その他・不在含む)	随時	-	(延)1,603	-
妊産婦・乳児健康診査	年間	828	11,348	-
妊産婦歯科健康診査	年間	828	265	32.0

#### ○ 母子保健指導、健康教育実施状況

安心・安全な妊娠・出産を支援するため、妊産婦とその家族に健康教育を実施しました。また、母親等の育児不安の解消と子どもの健やかな成長を支援するため、健康講座や歯科保健教育等を実施し、母子の健康の保持増進に努めました。

区分	実施回数(回)	実施者数(人)
母子健康手帳交付	集団(97回)・随時	828
パパママ教室	12	224
離乳食講習	12	394
親子教室、要観察児相談等	12	183
フッ化物無料塗布(0~3歳児)	1	207
2歳児フッ化物塗布	3	189
1歳6か月児フッ化物塗布	16	446
家族計画指導	33	749
思春期教室	21	960
健康講座	1	23

#### ○ にじいろニコニコ事業

子育て世代包括支援センター(利用者支援事業(母子保健型))を設置し、随時、面接・電話相談・家庭訪問(こんにちは赤ちゃん訪問・養育支援訪問含む)を実施し、健やかな妊娠・出産や子どもの成長、発達を支援するように努めました。

区分	実施者数(人)
マタニティ応援プラン作成	810
おめでとう2週間電話	710
心理士による面接	1
おっばい相談	72
ママとも作ろう事業(プレママ栄養コース)	妊婦30(3回/年)
赤ちゃん子育て支援センターを知ろう事業(楽しく子育てコース)	妊婦37 家族23(4回/年)
こんにちは赤ちゃん訪問事業(家庭数)	687

養育支援訪問事業	275
養育支援家庭産後ヘルパー派遣事業	0

○ 母子保健補助事業実施状況

母体の健康の保持及び乳児の心身の健全な育成のため、また不妊治療を行う夫婦に対して助成事業を行いました。

区分	実施回数(回)	実施者数(人)
一般不妊治療費助成事業	随時	113
母子栄養食品支給事業	随時	0

#### 4目 保健事業費

78,049,579円(2.9%減)

○ 保健事業対策 (001 保健事務事業)

補区分	内容	交付先	金額(円)
医療機関協力事業補助金	保健事業の協力	刈谷医師会知立支部	1,400,000
医療機関協力事業補助金	保健事業の協力	知立市歯科医師会	450,000
食品衛生協会補助金	健康診断・衛生指導等	食品衛生協会安城支部知立分会	20,000

○ 「知立の健康」編集発行 (001 保健事務事業)

保健行政のまとめとして「ちりゅうの健康」(110部)を編集発行しました。

○ 自殺対策推進事業 (003 自殺対策推進事業)

142,875円

平成28年度地域自殺対策強化事業費補助金の一環としてメンタルヘルスチェックシステム「こころの体温計」を引き続き導入しました。自死による死亡者数減少のため下記の事業を実施しました。

	実施回数(回)	参加者数(人)
メンタルチェックシステム	随時	14,263
自殺対策啓発(健康まつり)	1	585

○ がん検診推進事業 (004 がん検診推進事業)

54,755,443円

各種がん検診により、疾病の早期発見に努めています。検診と同時に啓発等をおり交ぜ、予防対策としても充実を図っています。

区分	集団検診受診者(人)	医療機関受診者(人)	受診総数(人)
胃がん検診	563	644	1,207
子宮がん検診(頸部)	766	1,251	2,017
乳がん検診	770	357	1,127
肺がん・結核検診	519	2,867	3,386
肺がん検診(喀痰検査)	71	95	166
大腸がん検診(便潜血検査)	786	1,551	2,337
前立腺がん検診	149	1,987	2,136

新たなステージに入ったがん検診の総合支援事業に基づき、子宮頸がん及び乳がん検診において、検診受診の動機付けによるがん検診の受診促進のため、対象者にクーポン券を送付しました。

	対象者数(人)	受診者数(人)	受診率(%)
子宮頸がん検診	1,498	103	6.9
乳がん検診	1,748	167	9.6

○ 健康相談 (005 健康教育・健康相談事業)

健康相談は心身の健康に関する個別の相談に応じ、又は健康診査結果について必要な指導及び助言を行い、日常生活習慣改善による健康管理等について実施しました。

保健センター及び地区会場

相談内容	実施回数(回)	延べ相談者数(人)
病態別、歯周疾患、骨粗鬆症、心身の健康全般	169	1,202

○ 健康教育 (005 健康教育・健康相談事業)

生活習慣病の予防及び健康の保持増進に関する正しい知識の普及を図り、積極的に自らの健康を自ら守るという認識と自覚を高める健康教育を実施しました。また、健康についての意識の高揚を図り市民の健康づくりを増進するため、社会福祉協議会が主催する福祉健康まつりに共催して実施しました。

保健センター、地区公民館

内容	実施回数(回)	参加者数(人)
歯周疾患	19	718
骨粗鬆症	0	0
病態別(肥満、高血圧など生活習慣病(含む医師講座))	14	288
一般(健康に関すること)	207	7,791
計	240	8,797

福祉・健康まつり (福祉の里八ツ田)

内容	延べ参加者数(人)
健康相談・健康教育(医師相談、眼底検査など)	1,659
歯科相談(唾液検査、パネル展示)	468
骨粗鬆症	51
お薬相談(パッチテスト等)	362
計	2,540

○ 訪問指導 (005 健康教育・健康相談事業)

療養上の保健指導が必要である人及びその家族に対し、保健師等が訪問し、必要な保健指導を実施しました。

実人数(人)	延べ人数(人)
1	1

○ 健康手帳の交付 (005 健康教育・健康相談事業)

健康手帳は、高齢化に伴う身体の健康の保持のため、自らの健康管理と適切な医療の確保に資するため、健康診査、健康相談等の結果を記録していくため交付しました。

交付人数(人)	1,140
---------	-------

○ 健康推進員活動 (006 知立ともだち21計画事業)

第2次健康知立ともだち21計画に基づき、健康づくりに取り組もうとする市民を支援し、地域の中でのリーダーと共に連携しながら、地域に根ざした活動を20地区(延べ参加人数1,794人)で推進しました。

区分	内容	交付先	金額(円)
健康推進員活動事業費補助金	地域の健康づくり活動	各町内会	800,000

○ 健康知立マイレージ事業 (006 知立ともだち 21 計画事業)

主体的な健康づくりへの動機付け支援として、ポイントを貯めながら健康づくりに取り組む事業を平成 27 年度より開始しました。

参加実人数 (人)	参加延人数 (人)
302	872

○ 8020 運動事業 (006 知立ともだち 21 計画事業)

80 歳で自分の歯を 20 本以上保っている人を 8020 達成者として知立歯科医師会の協力のもと (達成者数 58 人) 表彰しました。

○ 健康診査 (008 健康診査事業)

17,581,323 円

各種健康診査を実施し、疾病の早期発見、早期治療に繋げる為、実施しました。

区分	集団検診受診者(人)	医療機関受診者(人)	受診総数(人)
一般健康診査	0	16	16
結核検診(X・P) ※	519	5,436	5,955
ミニドック(総合健診)	未実施	272	272
18～39 歳健診	136	未実施	136
成人歯科健診	未実施	249	249
脳ドック検診	未実施	250	250
骨粗鬆症検診	363	未実施	363
肝炎ウイルス検診 (B 型・C 型)	399	494	893

※肺がん・結核健診として実施を含める

## 5 目 浄苑費

28,149,334 円(9.7%減)

○ 逢妻浄苑・霊きゅう車利用状況等

逢妻浄苑関係

区分	市内(件)	市外(件)	計(件)
10 歳以上	369	327	696
10 歳未満(死産児含む)	9	9	18
犬・猫 その他	357	161	518
計	735	497	1,232

霊きゅう車関係

区分	市内(件)	市外(件)	計(件)
霊きゅう車利用	97	2	99

\*平成 28 年 10 月の利用分から知立市内の住民基本台帳登録者のみ

○ 逢妻浄苑の維持管理費 (001 施設管理運営事業)

「施設管理一覧」を参照してください。

主な委託業務

区分	内容	金額(円)
霊きゅう車・逢妻浄苑委託業務	火葬業務、霊きゅう車運行	15,866,300

## 6目 環境衛生費

17,658,150円(45.1%増)

### ○ 狂犬病予防事業(001 環境衛生事業)

772,146円

区分	件数	金額(円)
狂犬病予防注射済票交付手数料徴収事務委託	2,434	722,898
犬の鑑札交付手数料徴収事務委託	152	49,248

### ○ 住宅用地球温暖化対策設備導入促進費補助金(008 住宅用地球温暖化設備導入促進事業)

13,824,000円

区分	件数	金額(円)
住宅用太陽光発電システム	96	10,734,000
住宅用燃料電池システム	15	1,500,000
住宅用リチウムイオン蓄電池システム	14	1,400,000
住宅用エネルギー管理システム(HEMS)	19	190,000
住宅用電気自動車等充給電システム(V2H)	0	0
住宅用太陽熱利用システム	0	0

## 7目 公害対策費

11,643,263円(81.6%増)

### ○ 調査測定事業(001 公害対策事業)

大気汚染、水質汚濁、騒音、振動、悪臭等によって人の健康又は生活環境にかかる被害が生ずることのないように環境測定を実施しました。

大気汚染調査

831,600円

調査名	測定地点(地点)	測定回数(回)
降下ばいじん	1	12
二酸化硫黄	2	2
一酸化炭素	2	1

水質汚濁調査

(工場排水)

752,760円

公害防止協定工場などの排水監視のため、7事業所の調査を実施しました。

(河川水質分析)

区分	測定河川(河川)	測定地点(地点)	測定回数(回)
主要河川	3	5	6
その他の河川	5	5	2

ダイオキシン類調査

390,960円

区分	実施回数(回)
大気	2
水質	2



騒音・振動調査

(自動車騒音常時監視)

1,663,200円

区分	測定地点(地点)	
道路交通騒音測定及び面的評価		4

(道路交通騒音等)

区分	測定地点(地点)	
自動車 騒音		6
振動		2

○ 公害苦情件数 (001 公害対策事業)

1 環境基本法に基づく騒音、振動、悪臭など7公害に対するもの	41件
2 あき地・環境美化推進条例に基づく雑草に対するもの	63件
※ その他ペットのフン害、生活騒音など多数	

○ 地下水位調査 (001 公害対策事業)

月1回1地点(市で実施)
--------------

○ 各種届出状況 (001 公害対策事業)

届出の種類	届出件数(件)
特定施設等騒音振動発生施設設置等届出	42
特定建設作業届出(騒音規制法)	254
特定建設作業届出(振動規制法)	105
特定建設作業届出(騒音県条例)	611
悪臭関係工場等届出	1

○ 「知立の環境」編集発行 (001 公害対策事業)

環境行政のまとめとして「知立の環境」(50部)を編集発行しました。
-----------------------------------

○ 生活排水対策事業 (001 公害対策事業)

生活排水の浄化啓発のため老人クラブの協力を得て学習会を行いました。河川の水質浄化に対する意識の高揚を図りました。
--

○ 第2次知立市環境基本計画策定 (001 公害対策事業)

委託業務名	策定期間	契約額(円)
第2次知立市環境基本計画策定委託業務	H28～29年度	総額9,925,200(内H28年度分4,320,000)

○ 浄化槽設置整備事業補助金 (003 浄化槽設置整備事業)

3,096,000円

生活排水による公共用水域の水質汚濁を防止し、生活環境の保全を図るため、汲取り式や単独浄化槽から合併浄化槽へ切り替えに要する費用の一部を補助しました。 5人槽：3件1,380,000円 7人槽：3件1,716,000円 10人槽：0件0円(交付件数 計6件)
---

2項 清掃費

1,178,910,626円

1目 清掃総務費

47,965,736円(1.9%減)

市民のごみに対する意識の高揚を図るため、7万人クリーンサンデーの開催及び小学生向小冊子、啓発用パンフレット等を作成しました。また、3Rの推進とCO<sub>2</sub>の削減のためリユースマーケットや、緑のカーテンコンテストを開催して、市民の環境負荷低減についての意識の高揚を図りました。そのほか、不法投棄等監視カメラを不法投棄多発場所や犬のふん放置場所に設置することで、不法投棄の防止をはかりました。

- 環境審議会委員報酬 (002 廃棄物減量推進事業)

231,200円(延べ34人分)

会議	回数(回)
環境審議会	6

- 廃棄物減量推進員賃金 (002 廃棄物減量推進事業)

2,950,895円

3人分
-----

- ごみ出しカレンダー(外国語版含む) (002 廃棄物減量推進事業)

537,408円

41,100部(日本語38,000部、中国語700部、英語600部、ポルトガル語1,400部、スペイン語400部)
---

- 7万人クリーンサンデー (002 廃棄物減量推進事業)

612,182円

参加者 3,600人 収集ごみ量 1,730kg
--------------------------

- 小学生向き小冊子 (002 廃棄物減量推進事業)

216,000円

「ごみのゆくえ」800部(小学校4年生社会科副読本)
----------------------------

- 環境美化推進啓発 (002 廃棄物減量推進事業)

129,600円

啓発物品及びのぼり等購入
--------------

- 緑のカーテンコンテスト (002 廃棄物減量推進事業)

115,888円

応募件数 53件
----------

- リユースマーケット (002 廃棄物減量推進事業)

0円

参加者 1,344人 出展数 81ブース
----------------------

- 知立市一般廃棄物処理基本計画策定 (002 廃棄物減量推進事業)

委託業務名	策定期間	契約額(円)
知立市一般廃棄物処理基本計画策定委託業務	H28年度	4,320,000

- 生ごみ堆肥事業補助金 (002 廃棄物減量推進事業)

区分	補助基数(基)	金額(円)
電動生ごみ処理機	13	246,300
コンポスト容器	8	14,500

ぼかし専用容器	0	0
計	21	260,800

## 2目 塵芥処理費

1,011,974,808円(1.4%増)

経済発展に伴う大量生産、大量消費は、生活様式の多様化や利便性の向上をもたらしましたが、一方で廃棄物の排出量の増大をはじめとする環境への負荷を生み出してきました。ごみの減量化及び資源の再利用が環境問題にとって重要な課題となっています。

このような状況の中、環境にやさしい「資源循環型社会」の形成に向け、ごみ分別アプリ「知立市ごみチェッカー」も活用してごみの分別方法の周知に努めるとともに、不燃物の更なる適切な分別を確保するための施設である不燃物分別作業場の設置に向けた準備を行いました。

### ○ ごみ収集 (002 ごみ収集事業)

区分	内容	金額(円)
再生資源回収奨励報償金	登録団体 46 団体 古紙 1,590,923 kg、古布 4,165 kg 金属類 10,821 kg	4,570,197
ごみ袋購入	4,445,000 枚 可燃(大) 3,280,000 枚 プラ(大) 375,000 枚 可燃(小) 670,000 枚 プラ(小) 120,000 枚	25,692,984
ごみ袋売りさばき手数料	登録店舗 92 店舗	4,659,660
ごみ収集運搬委託料	可燃ごみ(週2回) 100,983,098 円、粗大ごみ(週1回) 2,899,368 円 資源・不燃ごみ(月4回) 131,382,000 円	235,264,466
動物死体運搬処理委託料	211 件 (犬 2 件、猫 195 件 その他 14 件 )	638,064
ペットボトル中間処理委託料	152,238 kg	7,809,805
プラスチック製容器包装ごみ等再商品化業務委託料	529,380 kg 内訳 ガラスびん 36,980 kg ペットボトル 154,340 kg プラスチック製容器包装ごみ 338,060 kg	195,301
プラスチック製容器包装ごみ中間処理委託料	プラスチック製容器包装ごみ 363,530kg	17,078,635
使用済乾電池・蛍光管運搬処理委託料	22.95 t 内訳 乾電池 16.00 t、蛍光管 6.95 t	2,202,120
ガラス・陶磁器類再資源化委託料	ガラス・陶磁器 151,730 kg	2,621,894

### ごみ収集量

区分	収集(t)	許可業者(t)	直接搬入(t)	計(t)
可燃ごみ	11,852	4,676	2,511	19,039
不燃ごみ	336	0	162	498
粗大ごみ	17	4	849	870

### 資源ごみ収集量

区分	収集量(t)
びん	331
アルミ缶	50
スチール缶	46

ペットボトル	154
プラスチック製容器包装ごみ	338
古紙類 古布	382
ガラス・陶磁器類	152
スプレー缶	10
使用済小型家電	69
計	1,532

刈谷知立環境組合 ごみ処理量

区分	収集(t)	許可業者(t)	直接搬入(t)	計(t)
可燃ごみ	38,100	15,774	9,380	63,254
粗大ごみ	307	6	2,691	3,004

粗大ごみは、不燃ごみを含みます。

○ 食用廃油回収事業 (002 ごみ収集事業)

区分	内容	金額(円)
食用廃油回収及び堆肥作り委託	回収所 13 か所で食用廃油を回収し、肥料を作る。 回収量 4,514 kg、肥料製造量 18,357 kg	5,955,120

○ 不燃物処理場 (003 不燃物処理場維持管理事業)

区分	内容	金額(円)
不燃物処理場受付委託	不燃ごみ・資源ごみの受付及び分別指導・整理、 びん分別作業、 来場者数 85,811 名	11,065,680
不燃物処理場管理委託	草刈等場内整備作業	3,925,260
浸出液処理施設管理委託	浸出液処理施設運転管理委託(週 2 回)	3,991,680
水質等分析委託料	最終処分場の地下水及び処理水の水質等分析委託	2,231,280

○ 不燃物分別作業場 (004 不燃物処理場整備事業)

区分	内容	金額(円)
不燃物分別作業場整備工事設計委託	不燃物処理場内に不燃物分別作業場を設置する 工事の設計の委託	3,483,000

○ 資源ごみ等分別地区集積所維持管理事業 (005 分別地区集積所維持管理事業)

資源ごみ等分別地区報償金	分別地区指定 31 地区・均等割 1 町内会 240,000 円、 世帯割 1 世帯 300 円、人口割 1 人 30 円	18,797,910
--------------	--	------------

○ 資源ごみ等分別地区集積所維持管理事業 (005 分別地区集積所維持管理事業)

工事内容	箇所数	請負業者	工事費(円)
舗装・窓枠設置等の修繕工事	3ヶ所	(有)伯栄 他	502,200

○ 刈谷知立環境組合 (007 刈谷知立環境組合分担金繰出事業)

負担金

区分	内容	金額(円)
刈谷知立環境組合	可燃ごみの焼却処理及び不燃ごみの破碎処理等	651,514,000

(投資的経費 187,057,748 円)

○ 基金等積立状況 (008 一般廃棄物処理施設等整備事業基金積立事業)

名称	元本積立(円)	利子積立(円)	計(円)	(参考)元本取崩し(円)
一般廃棄物処理施設等整備事業基金	0	89,457	89,457	0

3目 し尿処理費

118,970,082円(9.0%減)

し尿の計画収集を円滑に行うため、委託業者の指導に努めました。

○ し尿収集事業 (001 し尿処理事業)

委託料

し尿収集運搬委託	定額制月1回収集(広報にて周知) 従量制随時申込みにより収集	34,020,000
し尿処理事務委託	逢妻衛生プラントの事務委託	84,925,458

し尿収集量

し尿(kℓ)	浄化槽汚泥(kℓ)	計(kℓ)
886	18,121	19,007

3項 上水道費

10,000,000円

1目 上水道費

10,000,000円(増減なし)

区分	内容	金額(円)
上水道事業出資金	重要給水施設配水管建設事業及び管路耐震化事業	10,000,000

5款 労働費

1項 労働諸費

5,248,000円

1目 労働諸費

5,248,000円(13.5%減)

働く市民の福祉向上のため、労働相談のほか預託事業を実施しました。

○ 労働関係団体補助金 (004 労働推進事業)

248,000円

交付先	金額(円)
愛知県労働者福祉協議会西三河支部	180,000
職業訓練法人 愛知県建設職業訓練協議会	68,000

○ 預託金事業 (005 労働金庫預託事業)

5,000,000円

区分	預託先	貸付先	貸付件数(件)	貸付金額(円)
勤労者資金	東海労働金庫刈谷支店	地元勤労者	113	842,360,000

6款 農林水産業費

1項 農業費

95,683,526 円

1目 農業委員会費

6,232,385 円(0.3%増)

○ 農業委員会 (001 農業委員会運営事業)

農地異動等処理状況

種別	件数(件)	面積(m <sup>2</sup> )
農地法第3条(所有権移転、賃借権等設定許可申請)	2	2,236.00
農地法第4条(自己所有地の農地転用)許可	0	0.00
農地法第4条(自己所有地の農地転用)届出	22	9,789.20
農地法第5条(所有権、賃借権を農地転用)許可	8	4,317.00
農地法第5条(所有権、賃借権を農地転用)届出	102	38,100.20
農地法第18条(賃貸借の解約通知)	12	15,816.00
贈与、相続税の納税猶予に関する証明	22	74,523.16
農用地利用集積計画(利用権設定)	254	355,173.00
計	422	499,970.40

○ 農業者年金基金委託事業 (001 農業委員会運営事業)

農業者年金受給者

区分	人数(人)
農業者年金経営移譲年金受給者	1
農業者年金老齢年金受給者	12
計	13

\* 計欄は経営移譲年金受給者と老齢年金受給者が1名重複

3目 農業振興費

11,378,884 円(3.1%減)

○ 農業経営所得安定対策事業 (001 農業経営所得安定対策事業)

水稻作付目標面積(ha)	水稻作付面積(ha)	達成率(%)	実施農家数(戸)
268	183	68.3	478

○ 特定農地貸付地管理委託事業 (004 農業振興対策事業)

329,400 円

市民農園3園(八橋54区画、来迎寺12区画、上重原35区画)の草刈等の農園管理を委託し施設の保全を行いました。

○ 市民農園整備工事 (004 農業振興対策事業)

4,579,200 円

上重原に16区画の市民農園を増設しました。

○ 愛知県農業共済組合負担金 (004 農業振興対策事業)

92,217 円

○ 農業振興指導事業 (005 農業団体補助事業)

580,000 円

地域農業振興指導事業として、9団体の各種農業団体への補助を行いました。

主な団体	内容
知立市花き温室園芸組合	花き農家の連帯性を確保し、新品種栽培技術を習得し農業経営の安定を図りました。
知立果樹生産組合	果樹農家の連帯性を確保し、栽培技術を向上させ農業経営の安定を図りました。
グリーンセンター知立産直部会	会員自らの生産物を消費者に供給し、生産意欲・技術の向上を図りました。

外6件

- 農用地利用改善組合育成事業 (005 農業団体補助事業)

345,700円

上重原地区農用地利用改善組合他6地区の改善組合の行う生産調整の取りまとめ等集落全体の農業生産を高めるための組織の育成及び運営等に対して補助を行いました。

- 良質米生産推進事業 (005 農業団体補助事業)

539,140円

3ha以上の連担化

区分	米種	面積(m <sup>2</sup> )
西中地区	コシヒカリ、あいちのかおり	123,211
八ツ田地区	コシヒカリ、あいちのかおり	249,750
上重原地区	コシヒカリ、あいちのかおり	306,529
谷田地区	コシヒカリ、あいちのかおり	215,457
八橋地区	コシヒカリ、あいちのかおり	120,958
牛田地区	コシヒカリ、あいちのかおり	62,454
計		1,078,359

- 景観形成作物奨励事業 (005 農業団体補助事業)

193,560円

区分	面積(m <sup>2</sup> )
西中地区	2,689
八ツ田地区	4,533
上重原地区	2,456
計	9,678

- 新規就農総合支援事業 (005 農業団体補助事業)

1,500,000円

青年等の就農促進のため新規就農・経営継承総合支援事業費補助金交付要綱に基づき補助しました。

#### 4目 農地費

16,053,167円(0.3%増)

- 負担金関係 (002 土地改良促進事業)

5,363,108円

区分	内容	金額(円)
明治用水土地改良負担金他	明治用水パイプライン協議会 前年度修繕費負担金他 外4件	5,363,108

○ 工事請負関係 (004 土地改良施設改良事業)

2,746,440 円

工事名	内容	請負業者	工事費(円)
舗装修繕工事	市道西井筋緑道1号線 L=42.1m A=126.3㎡	中一建設工業(株)	1,245,240
排水路浚渫工事	小針下排水路 L=117.0m	(株)神真組知立支店	1,501,200

○ 負担金関係 (005 環境保全向上対策事業)

3,994,000 円

区分	内容	金額(円)
多面的機能支援負担金	支援(2地区)	3,994,000

7款 商工費

1項 商工費

295,298,451 円

1目 商工総務費

36,248,456 円 (57.4%減)

○ 商工総務事務 (003 商工総務事務事業)

201,511 円

区分	金額(円)
名鉄三河線複線化促進期成同盟会負担金	10,000

2目 商工振興費

195,109,832 円(11.1%増)

中小企業振興基本条例に基づいた中小企業振興会議を開催しました。

また、中小企業振興を目的とした各種補助金交付事業や小規模企業等振興資金預託事業を実施しました。

第三セクターの知立まちづくり(株)の運営について、公益上必要と認められる経費を補助しました。

○ 補助金 (001 商業団体等事業)

2,847,000 円

区分	内容	交付先	金額(円)
街路灯等電灯料補助金	街路灯 439基 アーケード 220㎡	知立市商工会	1,519,000
	街路灯31基	知立銀座商店街協同組合	77,000
新商店街推進計画策定費補助金	知立駅周辺商店街統合	知立市商工会	750,000

○ 補助金 (003 商工振興補助事業)

25,491,062 円

区分	内容	交付先	金額(円)
商工振興事業補助金	経営改善普及事業・一般事業	知立市商工会	14,061,000
信用保証料事業補助金	小規模企業等振興資金 64件	中小商工業者	2,419,700
信用保証料事業補助金	経済環境適応資金 55件	中小商工業者	6,707,300



信用保証料事業補助金	経済安定関連保証 1 件	中小商工業者	200,000
新規創業事業補助金	家賃補助 4 件、改装費補助 2 件	知立市商工会	2,103,062

○ 商工振興推進事業 (006 商工振興推進事業)

608,074 円

区分	内容	金額(円)
中小企業振興会議	委員報酬	197,200
創業支援事業計画に基づく創業支援事業補助金	市役所・商工会・金融機関での窓口相談 週末創業個別相談会、経営力向上セミナー	395,874

○ 相談業務 (007 消費者行政事業)

609,657 円

相談区分	場所	開催回数(回)	件数(件)
消費生活相談	市役所市民相談コーナー	50	36

○ 補助金 (007 消費者行政事業)

区分	内容	交付先	金額(円)
生活学校運営事業補助金	消費生活に関する知識の普及と消費者意識の向上等を推進する団体の運営に要する経費の補助	知立消費生活学校かきつばた会	34,000

○ 補助金 (008 小規模事業者経営改善資金利子補給事業)

372,067 円

区分	内容	交付先	金額(円)
小規模事業者経営改善資金利子補給補助金	小規模事業者経営改善資金利子への補助 39 件	知立市商工会	372,067

○ 補助金 (009 知立まちづくり株式会社運営費補助事業)

38,000,000 円

区分	内容	交付先	金額(円)
知立まちづくり(株)運営事業費補助金	知立まちづくり(株)の運営費のうち公益上必要と認められる経費の補助	知立まちづくり(株)	38,000,000

○ 預託金 (011 小規模企業等振興資金預託事業)

105,000,000 円

区分	預託先	貸付先	貸付件数(件)	貸付金額(円)
小規模企業等振興資金	金融機関 14 店舗	市内中小企業	62	271,640,000
中小企業振興資金	商工中金熱田支店	市内中小企業	4	250,000,000

○ 委託料 (016 知立ブランド特産品創出事業)

1,469,972 円

区分	委託先	委託金額(円)
知立ブランド特産品認証業務委託料	知立市商工会	469,973
知立ブランド特産品情報発信業務委託料	知立市観光協会	999,999

○ 補助金 (016 知立ブランド特産品創出事業)

20,712,000 円

区分	委託先	委託金額(円)
知立ブランド特産品創出事業補助金	知立市商工会	20,712,000

3目 観光費

63,940,163 円(12.0%増)

歴史、史跡に恵まれた知立市の観光資源を活かした各種観光行事の充実に努め、地域の活性化を図りました。

知立市をPRするために、知立市マスコットキャラクターちりゅっぴを活用しました。

かきつばた池漏水対策等八橋かきつばた園を整備するための実施設計を行いました。

○ 主な観光行事

まつり名・期間	主な行事	参加者等
史跡八橋 かきつばたまつり 4月27日～5月26日	ミスかきつばたコンテスト 史跡八橋かきつばたを写す会 俳句会、短歌大会 等	ミス応募者 48 人 写す会応募作品 355 点(入選等 26 点) (期間中入場者 16 万人)
知立公園 花しょうぶまつり 5月25日～6月20日	知立公園花しょうぶを写す会 花しょうぶまつりこども写生大会 知立からくり人形実演 さつき展 等	写す会応募作品 316 点(入選等 20 点) 写生大会応募作品 493 点(入選等 15 点) (期間中入場者 13 万人)
第17回 知立よいとこ祭り 8月20日(土)	路上総踊り ステージ・路上イベント、お絵かき展 示等	総踊り参加者 811 人 (19 チーム) お絵かき作品展 1,096 点 当日来場者数 20,000 人

○ 観光総務事業 (006 観光振興推進事業)

16,266,610 円

区分	金額(円)
観光振興計画策定業務委託料	5,445,360
観光看板設置等工事費	2,667,600
観光情報発信システム負担金	199,808
イルミネーション事業補助金	2,000,000
八橋時絵螺鈿硯箱購入費	3,240,000
衣浦定住自立圏観光パンフレット作成負担金	1,002,000

○ 観光施設の維持管理 (007 観光施設維持管理事業)

15,760,221 円

区分	金額(円)
観光施設光熱水費	「施設管理一覧」を参照してください
樹木等管理業務委託料	4,641,840
土地借上料	4,899,398
かきつばた苗育成場整備工事費	1,284,120

○ 観光施設管理運営委託 (008 観光施設管理運営事業)

5,465,772 円

区分	委託先	金額(円)
八橋かきつばた園	八橋旧蹟保存会	1,599,264
知立公園花しょうぶ園	花菖蒲育成会	1,793,232
駐車場料金徴収業務(八橋・弘法)	(公社) シルバー人材センター	567,216
八橋史跡保存館・燕子庵	八橋旧蹟保存会	692,280

○ 観光行事委託 (011 八橋かきつばたまつり推進事業)

8,053,000 円

区分	委託先	金額(円)
八橋かきつばたまつり	知立市観光協会	5,790,000
ミスかきつばたコンテスト		2,263,000

○ 観光行事委託 (012 知立まつり推進事業)

4,078,000 円

区分	委託先	金額(円)
知立まつり	知立市観光協会	4,078,000

○ 観光行事委託 (013 知立よいとこまつり推進事業)

6,218,000 円

区分	委託先	金額(円)
知立よいとこ祭り	知立市観光協会	6,218,000

○ 観光協会事務委託 (014 観光協会事務委託事業)

1,375,000 円

区分	委託先	金額(円)
観光協会事務	知立市観光協会	1,375,000

○ 観光行事委託 (015 花しょうぶまつり推進事業)

1,576,000 円

区分	委託先	金額(円)
花しょうぶまつり	知立市観光協会	1,576,000

○ 八橋かきつばた園整備 (020 八橋かきつばた園整備事業)

2,268,000 円

区分	委託先	金額(円)
八橋かきつばた園整備設計委託料	(株) 大建コンサルタント	2,268,000

○ 公式マスコットキャラクター活動推進事業 (021 公式マスコットキャラクター活動推進事業)

2,879,560 円

区分	委託先	金額(円)
商標登録手数料	特許業務法人 あいち国際特許事務所	672,600
商標登録委託料	特許業務法人 あいち国際特許事務所	609,760
公式マスコットキャラクター活動推進事業委託料	知立市観光協会	1,500,000

8款 土木費

1項 土木管理費

108,663,072 円

1目 土木総務費

107,180,541 円(8.1%増)

○ 委託関係 (006 土木施設台帳管理事業)

区分	内容	金額(円)
土木施設台帳補正委託	道路台帳 新規 0.5 km、修正 5.7 km、合計 6.2 km 排水路台帳 排水路延長 1.3 km	12,312,000

○ 委託関係 (008 自転車対策事業)

区分	金額(円)
放置自転車防止パトロール委託外 3 委託	8,629,200

○ 工事関係 (008 自転車対策事業)

区分	内容	請負業者	金額(円)
自転車放置禁止区域 路面表示取替工事	自転車放置禁止区域路面表示取替え 10 箇所	名阪興業(株)	691,200

2 目 駐車場費

1,482,531 円(42.0%増)

○ 知立市駅前有料駐車場利用状況

平成 18 年度より知立市駅前駐車場は、指定管理者制度を導入しており、指定管理者にて適切な管理運営に努めました。指定管理者は大成(株)です。

	自動車	自転車	小型二輪 (50~125 cc)	中型二輪 (126~250 cc)
平成 27 年度利用台数	159,468	40,885	3,971	494
平成 28 年度利用台数	154,327	41,239	4,945	611
前年対比	96.8%	100.9%	124.5%	123.7%

(指定管理者「平成 28 年度事業報告書」より抜粋)

○ 修繕関係 (001 駅前駐車場事業)

駐車場施設の維持管理に努めました。

区分	請負業者	金額(円)
自動火災報知設備修繕等	元田防災設備(有)外 1 社	802,440

○ 知立市新林月極駐車場 (002 月極駐車場事業)

国道 419 号高架下を利用し設置している月極駐車場の管理を(公社)シルバー人材センターに委託し、適切な管理運営に努めました。

区分	金額(円)
月極駐車場管理委託	442,800

2 項 道路橋梁費

436,427,786 円

2 目 道路維持費

215,850,903 円(0.5%増)

○ 委託関係 (002 道路維持管理事業)

45,789,798 円

道路維持管理

委託名	内容	金額(円)
街路樹管理委託業務他	街路樹管理 1 式 外 5 件	21,335,400
道路清掃等委託業務他	草刈・清掃 1 式 外 33 件	24,454,398

○ 修繕関係 (003 道路維持補修事業)

27,397,636 円

道路施設修繕

区分	内容	請負業者	金額(円)
舗装修繕他	市道昭和9号線他 外97件	中一建設工業(株) 外12社	27,397,636

○ 委託関係 (003 道路維持補修事業)

4,529,520 円

道路設計委託を実施しました。

委託名	内容	金額(円)
道路設計委託業務	市道逢妻町15号線他 L=402.0m 外1件	4,529,520

○ 工事関係 (003 道路維持補修事業)

101,096,640 円

道路維持管理のため、各種修繕工事を実施しました。

工事名	内容	請負業者	金額(円)
舗装修繕工事	市道牛田町20号線 外16件 L=731.3m A=2,843.1㎡	中一建設工業(株) 外4社	25,669,440
側溝修繕工事	市道逢妻町3号線 外17件 L=543.7m	(株)清水工務店 外4社	44,329,680
準市道整備工事	上重原町準市道 外11件 L=464.9m	(株)神谷土木知立営業所 外4社	17,263,800
バリアフリー対策工事他	市道南陽通線 外3件 L=61.3m 他	(株)清水工務店 外3社	10,531,080
街路樹植替工事	市道南陽通線 L=270m 高木(コブシ)6本 低木(ツツジ)96本	(株)神真組知立支店	3,302,640

○ 工事関係 (004 幹線市道路面緊急補修事業)

34,086,960 円

道路維持管理のため、幹線市道の舗装修繕工事を実施しました。

工事名	内容	請負業者	金額(円)
路面改良安全対策工事 他	市道牛田西中線 L=540.0m 外3件	(株)神谷土木知立営業所	25,886,520
路面改良安全対策工事 (その2)	市道牛田西中線 L=125.0m	(株)神谷土木知立営業所	8,200,440

3目 道路新設改良費

98,893,272 円(44.2%減)

○ 工事関係 (003 生活道路新設改良事業)

12,153,240 円

生活道路改良のため、工事を実施しました。

工事名	内容	請負業者	金額(円)
側溝改築工事	市道弘法町2号線他 L=40.1m	(株)神真組知立支店	3,030,480
側溝新設工事	市道牛田町西中線 外4件 L=110.9m	中一建設工業(株) 外2社	9,122,760

○ 工事関係 (004 交通安全対策事業)

20,294,319 円

交通安全対策のため、各種工事を実施しました。

工事名	内容	請負業者	金額(円)
道路反射鏡設置工事	市道上重原町 17 号線他 外 1 件 N=9 基	東愛工業(株) 外 1 社	1,598,400
防護柵設置工事	市道昭和 43 号線他 外 4 件 L=198.0m	名阪興業(株) 外 1 社	5,290,920
道路区画線設置工事	市道知立中央通線他 外 10 件 L=27,683.4m	東祐工業(株) 外 2 社	13,404,999

○ 用地購入関係 (005 知立中央通線道路改良事業)

4,140,970 円

道路用地を購入しました。

区分	内容	金額(円)
市道知立中央通線	5 筆 A=31.22 m <sup>2</sup>	4,140,970

○ 委託関係 (006 東上重原西中線歩道整備事業)

1,138,320 円

物件補償積算委託を実施しました。

委託名	内容	金額(円)
物件補償積算委託業務	営業補償調査積算 1 件	1,138,320

○ 用地購入関係 (006 東上重原西中線歩道整備事業)

30,502,927 円

道路用地を購入しました。

区分	内容	金額(円)
市道東上重原西中線	9 筆 A=221.23 m <sup>2</sup>	30,502,927

○ 物件移転補償関係 (006 東上重原西中線歩道整備事業)

11,067,722 円

物件移転補償を実施しました。

区分	内容	金額(円)
市道東上重原西中線	5 件 建物、工作物他	11,067,722

○ 工事関係 (009 西町 20 号線道路改良事業)

17,057,520 円

道路改良のため、工事を実施しました。

工事名	内容	請負業者	金額(円)
道路改良工事他	市道西町 20 号線他 L=236.3m 外 2 件	(株)清水工務店	17,057,520

4 目 橋梁維持費

46,213,865 円(10.2%増)

○ 工事関係 (002 第2次橋梁耐震補強対策事業)

5,232,600 円

橋梁の耐震補強工事を実施しました。

工事名	内容	請負業者	金額(円)
橋梁耐震補強工事	市道谷田町61号線(空池橋) 耐震補強 1式	野々山建設(株)	2,125,440
橋梁耐震補強工事	市道八ツ田町45号線(上空池橋) 耐震補強 1式	中一建設工業(株)	3,107,160

○ 委託関係 (003 橋梁長寿命化修繕事業)

3,164,400 円

橋梁長寿命化修繕設計委託を実施しました。

委託名	内容	金額(円)
橋梁補修設計委託業務	市道八橋町15号線外(五輪橋・菰神橋) 橋梁長寿命化実施設計	3,164,400

○ 工事関係 (003 橋梁長寿命化修繕事業)

18,903,240 円

橋梁長寿命化修繕工事を実施しました。

工事名	内容	請負業者	金額(円)
橋梁長寿命化修繕工事	市道牛田町西中線(新牛田橋) 橋梁長寿命化修繕 1式	中一建設工業(株)	15,253,920
橋梁長寿命化修繕工事	市道西町8号線外(逢妻橋・五輪橋) 橋梁長寿命化修繕 1式	(株)神真組知立支店	3,649,320

○ 委託関係 (004 橋梁等法定定期点検事業)

18,913,625 円

橋梁等法定定期点検を実施しました。

区分	内容	金額(円)
道路橋定期点検支援業務	道路橋点検(宝土橋 外57橋)	18,913,625

### 3項 河川費

40,487,358 円

#### 2目 河川維持費

18,857,518 円(0.2%減)

○ 委託関係 (001 河川維持補修事業)

6,151,420 円

河川及び排水路維持管理のための業務委託を実施しました。

委託名	内容	金額(円)
草刈委託業務他	草刈・清掃 1式 外3件	6,151,420

○ 工事関係 (001 河川維持補修事業)

2,434,320 円

河川及び排水路維持管理のための浚渫工事等を実施しました。

工事名	内容	請負業者	金額(円)
河川修繕工事	準用河川山屋敷川 L=35.7m 河床コンクリート打設1式	(株)神真組知立支店	1,285,200
河川修繕工事(その 2)	準用河川山屋敷川 L=19.3m 河床コンクリート打設・ブロック設置1式	(株)神真組知立支店	1,149,120

- 委託関係 (002 排水路維持補修事業)

3,296,338 円

河川及び排水路維持管理のための業務委託を実施しました。

委託名	内容	金額(円)
排水路清掃委託業務他	清掃1式 外9件	3,296,338

- 工事関係 (002 排水路維持補修事業)

4,902,120 円

河川及び排水路維持管理のための修繕工事等を実施しました。

工事名	内容	請負業者	金額(円)
排水路修繕工事他	牛田一丁目排水路 外3件 L=150.5m	(株)清水工務店 外2社	4,902,120

### 3目 河川改良費

4,666,418 円(46.6%減)

- 工事関係 (001 河川改良事業)

4,433,400 円

排水路施設の改修工事を実施しました。

工事名	内容	請負業者	金額(円)
排水路改修工事	桐山排水路 L=36.0m	(株)清水工務店	3,407,400
排水路改修工事	本林排水路 L=16.8m	(株)神谷土木知立営業所	1,026,000

## 4項 都市計画費

3,949,593,283 円

### 1目 都市計画総務費

400,567,371 円(1.7%減)

- 委託関係(003 ミニバス運行事業)

知立市の地域公共交通が抱える課題を明確にするため、市民アンケート調査を実施しました。

委託名	内容	金額(円)
知立市公共交通に関する市民アンケート調査委託業務	アンケート調査の実施とその集計及び解析	1,836,000

- 負担金関係 (003 ミニバス運行事業)

88,002,266 円

公共施設等の利便性向上、高齢者、子ども等交通弱者の社会参加促進等を目的として、ミニバス5台で5路線を運行しています。 [運行日数362日・延べ利用者数292,712人(前年度比0.9%増)]



区分	金額(円)
運行協定額	112,395,179 内訳 ( 1・5コース 47,559,893円 ) ( 2・3・4コース 64,835,286円 )
車両修繕等	443,344
料金収入	△18,333,257
補助金収入	△6,503,000

○ 負担金、補助及び交付金関係 (006 野外彫刻プロムナード事業)

野外彫刻プロムナード展 15周年記念彫刻作品設置負担金を支払いました。

区分	内容	金額(円)
野外彫刻プロムナード展振興運営委員会負担金	彫刻作品 1 体	1,450,000

○ 委託関係 (007 散歩みち整備事業)

散歩みちの維持管理のため草刈を実施しました。

委託名	内容	金額(円)
草刈委託業務 逢妻男川堤防道路他	逢妻男川、猿渡川、割目川の散歩みちの草刈 A=10,098 m <sup>2</sup>	1,388,880

○ 工事関係 (007 散歩みち整備事業)

散歩みち整備のため舗装工事を実施しました。

工事名	工事内容	請負業者	工事費(円)
舗装新設工事	間瀬口川堤防道路他 L=140m, A=253 m <sup>2</sup> 車止め 3 箇所	中一建設工業(株)	3,011,040
案内看板設置工事	案内看板 1 箇所 ベンチ 1 基	株神真組 知立支店	1,600,560

○ 工事関係 (008 バス停環境整備事業)

ミニバスに安全に乗降するためバス停付近の道路改修工事を実施しました。

区分	工事箇所	金額(円)
バス乗入れ口設置工事 (3箇所)	図書館北バス停 新田バス停、保健センターバス停	307,800

○ 備品購入関係 (008 バス停環境整備事業)

ミニバス利用の利便性向上のため 2 箇所にベンチを設置しました。

区分	設置箇所	金額(円)
ベンチ購入 (2 箇所)	新田バス停、保健センターバス停	369,360

○ 委託関係 (009 立地適正化計画策定事業)

立地適正化計画 (都市機能誘導に関する事項) を策定しました。

委託名	内容	金額(円)
知立市立地適正化計画策定委託業務	立地適正化計画案 (都市機能誘導に関する事項) の作成	7,668,000

## 2目 街路事業費

510,885,936円(292.2%増)

○ 委託関係 (003 街路調査事業)

知立駅周辺都市計画道路の変更案を作成しました。

委託名	内容	金額(円)
都市計画道路変更図書作成委託業務 知立駅周辺地区	都市計画道路変更案の作成	896,400

○ 委託関係 (006 知立環状線整備事業)

都市計画道路知立環状線の補償積算に必要な物件調査を実施しました。

委託名	内容	金額(円)
物件調査委託業務 都市計画道路 知立環状線	移転補償金算定のための建物調査積算 調査物件 1件、再積算 1件	1,421,280

○ 工事関係 (007 花園八橋線整備事業)

道路排水施設設置工事を実施しました。

工事名	工事内容	請負業者	工事費(円)
道路排水施設設置工事	樋管工1式、調整池工1式	中一建設工業(株)	49,925,160

○ 用地購入関係 (006 知立環状線整備事業)

道路の用地購入を実施しました。

区分	内容	金額(円)
道路用地購入	16筆 1,330.06 m <sup>2</sup>	310,416,051

○ 用地購入関係 (007 花園八橋線整備事業)

道路の用地購入を実施しました。

区分	内容	金額(円)
道路用地購入	14筆 5,174.65 m <sup>2</sup>	96,183,002

○ 物件移転関係 (006 知立環状線整備事業)

物件移転補償を実施しました。

区分	内容	金額(円)
物件移転補償	2件 建物、工作物他	11,231,572

○ 負担金関係 (007 花園八橋線整備事業)

市境橋梁の工事に係る負担金を支払いました。

区分	内容	金額(円)
都市計画道路 花園八橋線 橋梁新設工事	橋梁新設工事(橋台工)に係る負担金 負担割合:豊田市(53/100)、知立市(47/100)	35,401,504

## 3目 都市下水路費

762,263,340円(1.8%増)

○ 公共下水道事業特別会計繰出金事業 (004 公共下水道事業特別会計繰出金事業)

761,334,000 円

雨水処理に要する経費	80,910,000
分流式下水道等に要する経費	329,454,000
流域下水道の建設に要する経費	8,983,000
臨時財政特例債の償還等に要する経費	19,707,000
維持管理費	4,277,000
建設改良に要する経費	318,003,000

4 目 公園緑地費

183,368,171 円(4.1%増)

○ 公園の維持管理 (002 公園維持管理事業)

市内公園、緑地等の管理委託を実施して、常に清潔で安全かつ楽しく利用できるよう努めました。

「施設管理一覧」を参照してください。

○ 工事関係 (002 公園維持管理事業)

公園維持のための各種修繕工事を実施しました。

工事名	工事内容	請負業者	工事費(円)
維持管理修繕	遊具修繕他	中一建設工業(株) 外 19 社	8,060,581

○ 工事関係 (003 公園改修事業)

49,398,301 円

緑豊かな、安全で楽しい公園づくりに努めました。

工事名	工事内容	請負業者	工事費(円)
トイレ改築工事	東八鳥公園 トイレ 1 棟 園路舗装 A=46.2 m <sup>2</sup> 車止め設置 2 基 ベンチ設置 2 基 注意喚起サイン設置 1 基	(株)折山工務店	9,468,360
トイレ改築工事 その 2	弘栄公園 トイレ 1 棟 園路舗装 A=73 m <sup>2</sup> 車止め設置 3 基 水飲み器設置 1 基 注意喚起サイン設置 1 基	(有)伯栄	11,016,000
トイレ改築工事 その 3	番割公園 トイレ 1 棟 園路舗装 A=100 m <sup>2</sup> 車止め設置 5 基 水飲み器設置 1 基 注意喚起サイン設置 1 基	(株)折山工務店	11,264,400
トイレ改築工事 その 4	草刈公園 トイレ 1 棟 ベンチ設置 5 基 園路舗装 A=34.0 m <sup>2</sup> アスファルト園路舗装 B A=221.8 m <sup>2</sup> 水飲み器設置 1 基 注意喚起サイン設置 1 基	(有)伯栄	14,194,440

○ 緑化関係 (004 あいち森と緑づくり事業)

168,833 円

あいち森と緑づくり事業費を利用し、市の花であるかきつばたへの愛着を深めるため、各家庭での栽培を普及するため講習会を行いました。また、緑化活動を実施する団体を育成するために、草花植付講習会を行ないました。

事業名	内容	事業費(円)
緑化推進事業	かきつばた植付講習会 参加者 40 名	118,589
	草花植付講習会 参加者 20 名	50,244

○ 工事関係 (012 才兼池整備事業)

20,808,360 円

(仮) 才兼池公園整備のため、工事を行ないました。

工事名	工事内容	請負業者	工事費(円)
才兼池整備工事	(仮称) 才兼池公園 擁壁工 間知ブロック工 A=188 m <sup>2</sup> 転落防止柵 L=142.1m	株神真組 知立支店	20,808,360

5目 都市開発費

2,092,508,465 円(2.7%増)

○ 委託関係 (001 都市開発事務管理事業)

連続立体交差事業

委託名	内容	金額(円)
草刈委託業務	草刈面積 A=3,050 m <sup>2</sup>	792,720

○ 委託関係 (003 土地区画整理事務管理事業)

住居系拡大市街地における計画的なまちづくりを推進するため、検討委員会に係る資料作成等の業務を委託しました。

委託名	内容	金額(円)
まちづくり検討委託業務 (鳥居地区)	事業概略検討、検討委員会資料作成 等	1,501,200
まちづくり検討委託業務 (蔵福寺地区)	事業概略検討、検討委員会資料作成 等	1,296,000

○ 市街地整備事務所の維持管理 (004 知立駅周辺土地区画整理事業)

事業が円滑かつ適正に執行できるように市街地整備事務所の維持管理に努めました。

「施設管理一覧」を参照してください。

○ 物件移転 (004 知立駅周辺土地区画整理事業)

区分	契約数	契約金額(円)	決算額(円)	次年度繰越明許費(円)
駅周辺土地区画整理事業	40 件	980,020,260	815,510,260	164,510,000

○ 物件移転 (004 知立駅周辺土地区画整理事業) 繰越明許費

区分	契約数	金額(円)
駅周辺土地区画整理事業(昨年度より繰越)	16 件	153,520,000

○ 委託関係 (004 知立駅周辺土地区画整理事業)

知立駅周辺土地区画整理事業

委託名	内容	金額(円)
営業調査委託業務(その1)	営業調査 2 件	5,041,440
物件調査委託業務(その1)	建物調査 10 件	7,256,520
物件調査委託業務(その2)	建物調査 9 件	9,025,560
物件調査委託業務(その3)	建物調査 6 件	6,125,760
街並みデザインプロジェクト会議運営委託業務	市民部会運営、検討案作成	6,572,880
事業設計及び実施計画変更図書作成委託業務	事業計画変更、実施計画変更	6,184,080

○ 工事関係 (004 知立駅周辺土地区画整理事業)

知立駅周辺土地区画整理区域内の公共施設工事を行いました。

工事名	内容	請負業者	金額(円)
道路改良工事	L=133m 舗装 709 m <sup>2</sup> 街渠工 132m	野々山建設(株)	21,511,440
排水路築造工事	L=58m φ900	野々山建設(株)	13,122,000
排水路築造工事	L=75m φ600	中一建設工業(株)	6,597,720
暫定道路整備工事	L=55m 舗装 564 m <sup>2</sup> 側溝 32m 地先 52m	中一建設工業(株)	7,468,200
整地工事	整地 2,575 m <sup>2</sup> 歩道舗装 115 m <sup>2</sup>	野々山建設(株)	15,433,200

○ 補助金関係 (005 知立駅北地区市街地再開発事業)

139,279,000 円

知立市市街地再開発事業等補助金交付要綱に基づき、知立駅北地区市街地再開発組合に対して補助金を支出しました。

区分	内容	財源	金額(円)
知立駅北地区市街地再開発事業	「新築工事費」、「施行監理費」の補助	国:50%、 県:25%、 市:25%	136,680,000
	「事務局人件費」の補助	市:100%	2,599,000

○ 負担金関係 (006 知立連続立体交差事業)

連続立体交差事業への費用負担により、事業実施のための仮線工事、移転補償等を行いました。

区分	内容	金額(円)
連続立体交差事業	仮線工事、物件移転補償、借地 他	504,551,025

○ 委託関係 (007 知立連続立体交差関連事業)

学校周辺道路の詳細設計、市道山町 17 号線関連及び移設駅南アクセス道路関連の物件調査を実施しました。

委託名	内容	金額(円)
道路詳細設計委託業務	竜北中学校周辺道路整備詳細設計 一式	2,106,000
物件調査委託業務 (その1)	建物調査 2 件	3,314,520
物件調査委託業務 (その2)	工作物調査 2 件	1,441,800

○ 工事関係 (007 知立連続立体交差関連事業)

工事名	内容	請負業者	金額(円)
学校グラウンド整備 工事 (前払い金)	竜北中学校 防球ネット設置工 L=169m、F-舗装工 A=1,380 m <sup>2</sup>	中一建設工業(株)	12,350,000

○ 公有財産購入関係 (007 知立連続立体交差関連事業)

区分	内容	金額(円)
竜北中学校グラウンド 用地代替地購入	知立山土地区画整理 1 街区 1 画地 A=1,722 m <sup>2</sup>	181,408,734

○ 基金等積立状況 (008 都市計画施設整備基金積立事業)

名称	土地処分及び貸付・利子積立等(円)	計(円)	(参考)元本取崩し(円)
都市計画施設整備基金	17,799,713	17,799,713	259,120,025

○ 工事関係 (012 知立山土地区画整理事業)

知立山土地区画整理事業に係る地区外関連工事を実施しました。

工事名	内容	金額(円)
雨水管布設工事	雨水管 φ700 L=42.7m	12,248,280

○ 補助金関係 (012 知立山土地区画整理事業)

知立山土地区画整理組合に対し、知立市土地区画整理事業補助金交付要綱に基づき補助金を交付しました。

区分	内容	金額(円)
利子補給金交付	借入金に係る利子支払額	141,346

○ 委託関係 (013 西新地地区土地利用計画調査事業)

西新地地区の市街地再開発事業を推進するため、まちづくり協議会支援等に係る業務を委託しました。

委託名	内容	金額(円)
市街地再開発事業推進支援委託業務	まちづくり協議会支援、権利者合意形成支援、費用便益分析 等	8,159,400

○ 委託関係 (014 上重原北部地区土地利用計画調査事業)

上重原北部地区の土地区画整理事業を推進するため、地権者説明会、意向調査等に係る業務を委託しました。

委託名	内容	金額(円)
事業化推進検討委託業務	地権者説明会、意向調査、ニュースレター作成	2,721,600

○ 委託関係 (015 知立駅南土地区画整理事業)

知立駅南地区の区画整理設計のための資料作成を委託しました。

委託名	内容	金額(円)
区画整理設計及び事業計画事前協議書作成委託業務	区画整理設計、概算建物調査、地歴調査	14,306,760

5 項 住宅費

161,795,716 円

1 目 建築総務費

106,346,501 円(42.3%増)

○ 委託関係 (005 耐震改修促進事業)

委託名	内容	金額(円)
民間木造住宅耐震診断事業委託業務	診断件数 48 件	2,222,400

○ 負担金、補助金及び交付金 (005 耐震改修促進事業)

区分	件数(件)	金額(円)
既設民間住宅等耐震化促進費補助金	取り壊し 5	1,000,000

○ その他（005 耐震改修促進事業）

区分	件数(件)
(耐震) まちづくり出前講座開催	3
耐震診断ローラー作戦	2

○ 負担金、補助金及び交付金（006 耐震改修事業）

区分	件数(件)	金額(円)
民間木造住宅耐震改修費補助金	11	12,100,000
民間木造住宅耐震改修設計費補助金	11	1,100,000
耐震シェルター等設置費補助金	1	288,000
要緊急安全確認大規模建築物設計費補助金	1	4,000,000
要緊急安全確認大規模建築物耐震改修費補助金	1	15,000,000

○ 委託関係（010 空家対策事業）

市内における空家の実態を把握するため、調査を委託しました。

委託名	内容	金額(円)
空家実態調査委託業務	机上調査、現地調査、アンケート他	5,042,520

## 2目 住宅管理費

32,869,872円(13.2%増)

○ 市営住宅及び改良住宅戸数

種別	戸数(戸)
市営住宅	133
改良住宅	30
合計	163

○ 修繕関係（002 市営住宅維持管理事業）

市営住宅維持管理のための各種修繕を行いました。

修繕名	内容	金額(円)
市営住宅修繕(中山、本田、八橋及び高場住宅)	洗面台修繕 外27件	2,980,130

○ 委託関係（002 市営住宅維持管理事業）

市営住宅ストックの基本的な活用方針等を定めるため策定された前期計画の改訂を行いました。

委託名	内容	金額(円)
ストック総合活用計画改訂委託業務	住宅の課題と基本方針のまとめ 住宅供給の方向性検討 ストック活用計画策定等	982,800

○ 工事関係（004 市営住宅改善等事業）

知立市公営住宅ストック総合活用計画及び知立市公営住宅等長寿命化計画に基づき既設住宅の改善工事を行いました。

工事名	内容	請負業者	金額(円)
物置等改修工事(八橋住宅)	物置の更新 (A 棟)	知立木材(資)	6,164,640

### 3目 改良住宅管理費

22,579,343 円(34.2%減)

#### ○ 工事関係 (003 改良住宅改善事業)

知立市公営住宅ストック総合活用計画及び知立市公営住宅等長寿命化計画に基づき既設住宅の改善工事を行いました。

工事名	内容	請負業者	金額(円)
市営住宅改善工事(西丘住宅)	外壁の更新工事 B-1～8号	知立木材(資)	17,815,680

## 9款 消防費

### 1項 消防費

752,566,828 円

#### 1目 常備消防費

688,416,196 円(8.9%増)

#### ○ 衣浦東部広域連合負担金 (003 衣浦東部広域連合消防分担金繰出事業)

688,416,196 円

費目	内容	金額(円)
共通経費	人件費等共通費用知立市負担分	655,626,603
単独経費	消防水利維持、消防団費用等(知立市分負担)	32,789,593

#### 2目 非常備消防費

11,224,998 円(10.7%増)

#### ○ 消防団活動費 (007 消防団活動推進事業)

費目	内容	金額(円)
消耗品費	消防団員活動服、防火衣、操法用運動靴、皮手袋、加入促進啓発物品(組立スマホスタンド・のぼり・マグネットシート)、LEDライト等	3,142,226
一般管理備品購入費	消防ホース、吸管	800,280
公務災害補償基金負担金	消防団員等公務災害補償共済掛金	3,299,929

#### ○ 消防団の主な行事

行事名	期日	人数(人)	備考
入退団式	4月3日	131	退団者、入団者が一堂に会し、心新たに消防団活動に励む機会とする。
春季総合訓練	4月3日	131	新入団員の初歩的訓練、中堅団員以上の総合訓練
春季特別警戒パトロール	4月11日～4月19日	延べ172	防火・防犯意識の高揚、文化財や公共施設等の火災予防と放火等の犯罪防止のため夜間特別警戒パトロールを実施
ポンプ車操法訓練	5月16日～7月29日	延べ1,070	愛知県消防操法大会出場に備え、訓練実施(知立小学校他)



普通救命講習会	5月22日	16	機能別分団員が救命に必要な応急手当（心肺蘇生法、AED使用法）を学ぶ
愛知県消防操法大会	7月30日	85	第61回愛知県消防操法大会（尾張旭市）に第1分団が出場
知立市総合防災訓練	8月28日	62	通信訓練、放水訓練、連携救助訓練
災害協定市防災訓練	8月27日（滋賀県栗東市） 9月4日（岐阜県下呂市） 10月30日（石川県能美市）	1 1 2	災害時相互応援協定市の総合防災訓練に機能別分団員が参加し、対策本部訓練見学や救援物資搬送訓練を実施
秋葉社祭礼警備	9月18日	45	警備実施
秋季総合訓練	10月16日	93	観閲式用訓練、リハーサル（知立小学校）
観閲式	10月16日	93	中隊訓練、ポンプ車操法訓練、優良消防団員表彰（知立小学校）
ちりゅうこどもフェスティバル	12月4日	41	こども向けの消防業務職業体験会、消防団加入促進啓発を実施
年末警戒	12月27日～12月30日	延べ291	各分団の管轄区域内の夜間警戒
消防出初式	平成29年1月8日	131	市役所駐車場
文化財防火デー消防訓練	平成29年1月25日	12	文化財を火災から守ることを目的として実施（歴史民族資料館）

### 3目 防災費

52,925,634円(0.9%増)

#### ○ 防災事業の主な行事

事業名	内 容
知立市水防訓練	5月29日 逢妻川河川敷で水防工法訓練 237人参加
自主防災会連絡協議会総会	6月22日 連絡協議会議決案件の審議と講演会 60人参加 (中央公民館大会議室)
シェイクアウト訓練	市内全域で緊急地震速報放送後、身の安全を確保する訓練。 6月23日 10:15 保育園、小中学校等 6,925人参加 9月1日 12:00 市職員、来庁者等 305人参加 11月4日 10:00 保育園、小中学校等 4,903人参加
小中学校初任者防災研修	8月3日 市内小中学校の新任教員 14人参加
知立市総合防災訓練	8月28日 知立西小を主会場とする市内7小学校及び各町内公民館 2,767人参加
自主防災会リーダー研修	12月10日 自主防災会リーダーに対する研修を実施。40人受講。 (中央公民館大会議室)
保育士防災研修	12月22日 市内保育園の保育士及び幼稚園教諭 26人参加
知立市防災講演会	3月11日 女性目線の防災対策をテーマに講演 201人参加 (リリオ・コンサートホール)

#### ○ 防災事務事業費 (001 防災事務事業)

費 目	内 容	請負業者	金額(円)
業務継続計画（BCP）策定委託	地震等による大規模災害発生時にあっても適切な業務執行ができるよう計画を策定する。 横断的な業務の課題解決のため、物資、ごみ、災害医療をテーマにワークショップを開催し検討。	日本ミクニヤ株式会社 社名古屋オフィス	5,972,400

名古屋大学受託研究員負担金	名古屋大学受託研究員等受入規程に基づき、自治体の防災力向上に関する研究を行うため職員1名を派遣する。	556,700
---------------	--	---------

○ 備蓄食糧購入 (002 災害対策事業)

1,990,569 円

備蓄食糧 (アルファ米、クラッカー、保存飲料水、粉ミルク)
-------------------------------

○ 災害時緊急連絡システム (002 災害対策事業)

内容	金額(円)
災害時安否メール使用料 (～平成28年9月30日)	388,800
防災情報メール配信システム初期設定委託 (市民向け、外国語対応)	486,000
防災情報メール使用料 (平成28年10月1日～)	550,800

○ 自主防災会育成 (004 自主防災組織支援事業)

内容	金額(円)
自主防災事業費補助 (防災資機材整備、防災倉庫整備) 17 自主防災会	1,283,000

○ 災害対策用物品等購入 (005 防災倉庫整備事業)

3,916,512 円

防災倉庫物品等 (簡易組立トイレ、組立水槽、はそり、投光器、毛布、間仕切り等)
---

○ 施設整備 (005 防災倉庫整備事業)

工事名	工事(設置)箇所	請負業者	金額(円)
防災備蓄倉庫設置工事	知立南保育園	(株)神谷土木知立営業所	1,101,600

○ 施設整備 (006 防災施設維持管理事業)

内容	金額(円)
消防老朽化施設等撤去事業費補助 (防火水槽) 1 町内会	1,987,200

○ 施設整備 (010 同報無線整備事業)

工事名	工事(設置)箇所	請負業者	金額(円)
防災行政無線 (同報系屋外子局) 更新工事	福祉体育館	(株)日立国際八木ソリューションズ中部支店	4,530,600

○ 寄附金 (012 災害支援事業)

13,652,377 円

区分	件数	金額(円)
熊本県庁	472	11,282,841
熊本県八代市	126	2,369,536

○ 家具転倒防止器具配布状況 (021 家具転倒防止推進事業)

75,718 円

家具転倒防止器具配布件数	57 世帯 (一般 49 世帯、 高齢者 8 世帯)
家具転倒防止器具設置委託件数	9 世帯 (シルバー人材センター委託)

10款 教育費

1項 教育総務費

299,076,658円

1目 教育委員会費

2,259,590円(0.3%増)

○ 教育委員会会議状況

	開催回数(回)	規則・要綱等	人事	事業計画	その他
定例会	12	6	2	6	3
臨時会	1	-	1	-	-

2目 事務局費

131,307,390円(3.1%増)

○ 指導主事派遣負担金(003 教育庶務事務管理事業)

指導主事派遣負担金	2名分給与等市負担分	11,522,645
-----------	------------	------------

3目 学校教育指導費

156,797,772円(3.9%増)

○ 各種研修会等開催状況

区分	内容	回数(回)
新任教員研修会	授業研究、市内巡検 等	5
2年目教員研修会	授業研究会、講師を招いての研修会	2
5年目教員研修会	講師を招いての研修会	1
研修講座	講師を招いての研修会	5
特別支援学級合同事業	授業研究会、ふれあいの会、合同宿泊学習、合同茶会	4
実技講習会	講師を招いての実技研修会	10
職指定研修会	講師を招いての研修会	3
音楽発表会	小中合同音楽会、講師招聘	1
教育講演会	現職教育推進協議会等との共催による教育講演会	1
教育論文審査	教育論文募集・審査(審査は附属岡崎中へ依頼)	1
教育功績表彰審査	教員の功績表彰審査と表彰	1
教育支援委員会	障がい児の就学指導	3
学校事務職員研修会・会議	学校事務職員の当面する問題と今後の課題	13

○ 委託関係 (001 教職員研修事業)

区分	内容	金額(円)
現職教育推進事業	各学校で研究主題を決め、主題に取り組む。	1,043,000
指定校研究	市が研究及び研究発表を委嘱する。	431,000
教育研究	市が指定した研究内容について研究推進委員会を組織する。	342,000

○ 賃金関係 (002 児童・生徒支援事業)

区分	金額(円)
むすびあい教室相談員(2人)	2,929,890
日本語翻訳者(3人)	3,981,450
あいフレンド指導員(3人)	588,000
発達障害児等支援補助員(13人)	2,167,000
通級対応指導教員(1人)	2,325,090

○ 報償関係 (002 児童・生徒支援事業)

区分	内容	金額(円)
部活動講師	11 部活動の外部講師 20 人	1,940,000
心の相談員	保護者、教員、児童生徒との相談 6 人	3,120,000

○ 委託関係 (002 児童・生徒支援事業)

区分	内容	金額(円)
進路指導推進事業	勤労体験活動、学校説明会、進路について考える会	1,119,000
小中学校生徒指導推進事業	学校・家庭・地域が結びつきを強め、健全な児童生徒を育成するよう計画をたて実践	300,000
不登校、いじめ未然防止対策事業	不登校、いじめ問題の相談指導、調査広報、研修活動、むすびあい教室の運営を図る。	1,500,000
心の教室相談事業	「心の教室相談員」が生徒や保護者の相談に当ることによって、生徒の成長、発達に伴って生ずる様々な不安や悩みを和らげる	1,830,000
小中学校各種体育事業	広く小中学校にスポーツの機会を与え、体力の増進とスポーツ精神のかん養を図る	1,480,000

○ 使用料 (002 児童・生徒支援事業)

区分	内容	金額(円)
パソコン借上料	市費負担教員への貸与用	1,934,564

○ 負担金関係 (002 児童・生徒支援事業)

区分	内容	金額(円)
愛知教育大学連携事業	外国人児童生徒のための学習支援事業	1,000,000

○ 報酬関係 (004 少人数学級事業)

区分	金額(円)
市費負担教員(8人)	42,363,871

○ 共済費関係 (004 少人数学級事業)

区分	金額(円)
市費負担教員(8人)	6,681,613

○ 児童・生徒用副読本購入 (005 夢をはぐくむ子ども事業)

区分	内容	金額(円)
小学校	ことばのきまり、たのしい体育、明るい心、夏休み日誌、冬休み日誌	4,819,880
中学校	ことばのきまり、中学生の学級活動、明るい人生、図説中学校体育、夏休み日誌、冬休み日誌	2,262,110

○ 委託関係 (006 魅力ある学校設計事業)

区分	内容	金額(円)
魅力ある学校設計事業	子どもの実態を踏まえ、地域と連携するなどして、各学校の特色ある教育活動を推進することで、子どもたちの生きる力を育み、豊かな成長を図る	5,000,000

○ 賃金関係 (007 きめ細かな指導対応教員配置事業) → (002 児童・生徒支援事業へ)

区分	金額(円)
きめ細かな指導対応教員(6人)	0

○ 賃金関係 (008 子どもサポート教員配置事業)

区分	金額(円)
子どもサポート教員(10人)	23,204,340

○ 報酬関係 (009 外国語指導助手配置事業)

区分	内容	金額(円)
英語指導助手	4月～3月 1人分	3,787,200

○ 賃金関係 (009 外国語指導助手配置事業)

区分	金額(円)
小学校英語教育指導助手 (2人)	4,172,940

○ 賃金関係 (010 学校図書有効活用事業)

区分	金額(円)
小中学校読書活動推進員(10人)	3,835,200

○ 報酬関係 (011 日本語指導助手配置事業)

区分	内容	金額(円)
日本語指導助手	4月～3月 2人分	7,574,400

○ 委託関係 (012 あいち・出会いと体験の道場推進事業)

区分	内容	金額(円)
あいち・出会いと体験の道場推進事業 (名称変更) キャリアスクールプロジェクト事業委託	職場体験学習を核として、中学1年生から3年生まで継続的なキャリア教育を実施する。	105,000

○ 賃金関係 (014 医療的支援員配置事業)

区分	金額(円)
医療的支援員 (1人)	2,082,400

○ 報酬関係 (017 早期適応指導員配置事業)

区分	内容	金額(円)
早期適応指導員報酬	4月～3月 2人分	7,574,400

○ 賃金関係 (017 早期適応指導員配置事業)

区分	金額(円)
早期適応指導員賃金 (1人)	1,466,850

#### 4目 奨学費

8,344,747円(7.3%増)

○ 奨学金 (001 奨学金事業)

区分	内容	交付人数(人)	金額(円)
奨学金	9,000円/月×12ヶ月×26人 9,000円/月×5ヶ月×1人	27	2,853,000

○ 補助金 (002 私立高等学校等授業料補助事業)

区分	内容	交付人数(人)	金額(円)
私立高等学校等授業料補助金	15,000円以内/年	423	5,464,547

## 5目 学校施設整備基金費

367,159円(99.5%減)

- 基金等積立状況 (001 学校施設整備基金積立事業)

名称	元本積立(円)	利子積立(円)	計(円)	(参考)元本取崩し(円)
学校施設整備基金	0	367,159	367,159	0

## 2項 小学校費

249,528,356円

### 1目 学校管理費

173,720,531円(16.1%減)

施設営繕工事等を行い学校環境の整備に努めました。

- 小学校の維持管理 (002 施設管理事業)

学校運営が円滑かつ適正に執行できるよう学校施設・設備の維持管理に努めました。

「施設管理一覧」を参照してください。

- 工事請負費 (003 施設整備事業)

工事名 (学校名)	工事内容	請負業者	工事費(円)
階段改修工事(知立東小学校)	階段改修工事一式	知立木材(資)	1,290,600
屋内運動場壁等修繕工事(猿渡小学校)	壁等改修工事一式	(有)伯栄	1,069,200
音楽室エアコン設置工事(知立小学校)	エアコン設置工事一式	(有)伯栄	1,279,800
ロッカー取替工事(知立西小学校)	ロッカー取替工事一式	(有)伯栄	1,231,200
駐車場東側舗装工事(知立南小学校)	舗装工事一式	(株)神真組 知立支店	1,468,800
ガスメーター等取替工事(知立小学校外4校)	ガスメーター等取替工事一式	(株)フジプロ	1,188,000
ロッカー取替工事(八ツ田小学校)	ロッカー取替工事一式	(株)折山工務店	1,274,400
遊具設置工事(来迎寺小学校)	遊具設置工事一式	(株)折山工務店	1,283,040
知立小プールろ過機更新工事(知立小学校)	プールろ過機更新工事一式	(有)水建工業	8,254,440

- 各種設計委託業務 (008 グラウンド整備事業)

委託名	内容	金額(円)
グラウンド整備工事設計委託業務(知立東小学校)	グラウンド整備工事設計一式	540,000

- 工事請負費 (008 グラウンド整備事業)

工事名 (学校名)	工事内容	請負業者	工事費(円)
グラウンド整備工事(知立東小学校)	グラウンド整備工事	野々山建設(株)	26,931,960

○ 備品購入 (004 管理備品整備事業)

6,179,938 円

一般管理備品を購入し、その整備の充実に努めました。

学校名	内容	金額(円)
知立小学校	オージオメーター・配膳台・プロジェクタ他	1,044,796
猿渡小学校	丁合機・組み合わせテーブル・丸椅子他	855,522
来迎寺小学校	アルミフレームテント・ブックトラック他	965,649
知立東小学校	教卓・ワンタッチテント・耕耘機他	1,038,463
知立西小学校	配膳台・両袖机	188,676
八ツ田小学校	展示ボード・配膳台・回転式黒板他	1,464,779
知立南小学校	ひな壇・スポットライト他	622,053

2目 教育振興費

75,807,825 円(13.7%減)

○ 備品購入 (001 振興備品整備事業)

6,365,402 円

振興備品を購入し、教育教具の整備充実に努めました。

学校名	内容	金額(円)
知立小学校	理科備品・体育用マット・跳び箱他	1,156,464
猿渡小学校	理科備品・プロジェクタ・跳び箱他	911,077
来迎寺小学校	理科備品・オルガン・ミシン他	779,436
知立東小学校	理科備品・走り高跳びスタンド他	758,988
知立西小学校	理科備品・閲覧テーブル・ミシン他	1,115,451
八ツ田小学校	理科備品・体育用マット他	776,174
知立南小学校	理科備品・電動糸のこ盤・ミシン他	867,812

○ 要保護及び準要保護就学援助費 (002 就学援助事業)

17,120,599 円

認定者 270 人(うち、途中認定者 73 人)、入学前支給対象者 20 人

○ 特別支援教育就学奨励費 (002 就学援助事業)

1,488,177 円

認定者 51 人(うち、途中認定者 0 人)

○ 備品購入 (006 音楽備品整備事業)

2,192,400 円

音楽備品を購入し、音楽教具の整備充実に努めました。

グランドピアノ (知立西小学校)

○ 図書購入 (018 小学校教育振興事業)

5,250,346 円

学校図書室の図書を購入しその整備の充実に努めました。(7 校分)

3項 中学校費

610,167,270 円

## 1目 学校管理費

559,663,940円(7.7%増)

施設営繕工事等を行い学校環境の整備に努めました。

### ○ 中学校の維持管理 (002 施設管理事業)

学校運営が円滑かつ適正に執行できるよう学校施設・設備の維持管理に努めました。

「施設管理一覧」を参照してください。

### ○ 各種設計委託業務 (003 施設整備事業)

委託名 (学校名)	内容	金額(円)
弓道場整備工事設計委託業務(知立南中学校)	弓道場整備工事設計一式	1,836,000
屋内運動場床改修工事設計委託業務(竜北中学校)	屋内運動場床改修工事設計一式	1,490,400

### ○ 工事請負 (003 施設整備事業)

工事名 (学校名)	工事内容	請負業者	工事費(円)
屋内運動場舞台幕取替工事(知立中学校)	舞台幕取替工事一式	新海建設(資)	2,050,920
配膳室入口舗装工事(知立南中学校)	配膳室入口舗装工事一式	(株)神真組 知立支店	1,315,440
知立中プールろ過機更新工事(知立中学校)	プールろ過機更新工事一式	(株)豊光設備	10,389,600
弓道場整備工事(知立南中学校)	弓道場整備工事一式	共和建設工業(株)	25,775,280
屋内運動場床改修工事(竜北中学校)	屋内運動場床改修工事一式	共和建設工業(株)	42,854,400

### ○ 各種設計委託業務 (007 中学校保全事業)

委託名 (学校名)	内容	金額(円)
竜北中北棟校舎大規模改造工事設計委託業務(竜北中学校)	大規模改造工事設計一式	16,059,600

### ○ 監理委託業務 (007 中学校保全事業)

委託名 (学校名)	内容	金額(円)
竜北中南棟校舎大規模改造工事監理委託業務(竜北中学校)	大規模改造工事監理一式	6,588,000

### ○ 工事請負費 (007 中学校保全事業)

工事名 (学校名)	工事内容	請負業者	工事費(円)
竜北中南棟校舎大規模改造工事(竜北中学校)	大規模改造工事一式	野々山建設(株)	248,400,000
竜北中南棟トイレ改修(建築)工事(竜北中学校)	トイレ改修(建築)工事一式	共和建設工業(株)	45,527,400
竜北中南棟トイレ改修(機械設備)工事(竜北中学校)	トイレ改修(機械設備)工事一式	森島設備管工(株) 知立支店	31,851,360



○ 備品購入 (004 管理備品整備事業)

2,911,666 円

一般管理備品を購入し、その整備の充実に努めました。

学校名	内容	金額(円)
知立中学校	電動裁断機・片袖机・事務用回転椅子他	881,777
竜北中学校	液晶テレビ・配膳台・片袖机・事務用回転椅子他	1,313,172
知立南中学校	液晶テレビ・グラウンドレーキ・防球ネット他	716,717

2 目 教育振興費

50,503,330 円(14.8%減)

○ 備品購入 (001 振興備品整備事業)

4,324,847 円

振興備品を購入し、教育教具の整備充実に努めました。

学校名	内容	金額(円)
知立中学校	理科備品・中学校の歴史シリーズ・木製書架他	1,107,383
竜北中学校	理科備品・体育用マット・液晶テレビ他	1,323,164
知立南中学校	理科備品・卓球台・体育用マット他	1,894,300

○ 要保護及び準要保護就学援助費 (002 就学援助事業)

16,593,017 円

認定者 165 人(うち、途中認定者 16 人)、入学前支給対象者 23 人
--

○ 特別支援教育就学奨励費 (002 就学援助事業)

1,027,637 円

認定者 23 人(うち、途中認定者 1 人)
------------------------

○ 図書購入 (014 中学校教育振興事業)

3,747,074 円

学校図書室の図書を購入し、その整備の充実に努めました。(3 校分)
-----------------------------------

4 項 幼稚園費

88,334,700 円

1 目 幼稚園振興費

88,334,700 円(1.9%増)

○ 補助金関係 (001 幼稚園振興事業)

幼稚園振興費

園名	園児数(人)	学級数(学級)	金額(円)
知立幼稚園	145	7	175,000
桜木幼稚園	177	7	175,000
長篠幼稚園	171	7	175,000
はなの木幼稚園	265	10	250,000
計	758	31	775,000

幼稚園就園奨励費

区 分		補助限度額(円/年)	人数(人)	補助合計額(円)	
旧条件	生活保護世帯	1人目	308,000	0	0
		2人目	308,000	0	0
		3人目	308,000	0	0
	市民税所得割非課税世帯	1人目	272,000	16	3,300,600
		2人目	290,000	1	180,000
		3人目	308,000	0	0
	市民税所得割 77,100円以下世帯	1人目	115,200	18	2,102,400
		2人目	212,000	5	871,100
		3人目	308,000	0	0
	市民税所得割 211,200円以下世帯	1人目	62,200	293	17,253,300
		2人目	185,000	36	5,998,300
		3人目	308,000	1	118,000
	上記以外の世帯	2人目	154,000	20	2,720,700
		3人目	308,000	0	0
計			390	32,544,400	
新条件	生活保護世帯	2人目	308,000	0	0
		3人目以降	308,000	1	192,000
	市民税所得割非課税世帯	2人目	290,000	9	1,990,600
		3人目以降	308,000	9	1,905,600
	市民税所得割 77,100円以下世帯	2人目	211,000	12	2,475,000
		3人目以降	308,000	3	676,800
	市民税所得割 211,200円以下世帯	2人目	185,000	107	19,717,900
		3人目以降	308,000	10	2,181,000
	上記以外の世帯	2人目	154,000	117	17,594,600
		3人目以降	308,000	9	2,055,600
計			277	48,789,100	
市単事業分		5,000	185	925,000	
第3子軽減分		上限 120,000	84	4,480,400	
合 計			936	86,738,900	

- ※ 区分の所得割額は、16歳未満児童が2人いる場合の額で、児童の人数等により異なります。
- ※ 年度途中の入退園者は、月割計算しています。
- ※ 満3歳児及び3歳児から5歳児まで共通
- ※ 第3子軽減分の人数は他の項目に重複

5項 社会教育費

720,747,592円

1目 社会教育総務費

187,633,255円(14.8%増)

○ 協議会・審議会

内容	会場	回数(回)
青少年問題協議会	中央公民館	1
社会教育審議会	中央公民館	3
青少年健全育成連絡協議会等	中央公民館 他	5

○ 各種学級・教室等講座開設状況

内容	会場	回数(回)	人員(延べ 人)
女性学級	中央公民館	8	456
知を立てる講座	中央公民館	6	313
子育て・親育ち	中央公民館	10	272
親子ふれあいひろば	中央公民館	13	372
高齢者教室	中央公民館	8	363
生涯学習推進講座	中央公民館	6	328
人権問題を考える講演会	中央公民館	1	320
生涯学習フェスティバル 記念講演会等	中央公民館	1	3,000

○ まちづくり出前講座

内容	会場	回数(回)	人員(延べ 人)
知立市の都市計画、防災講座、健康講座	地区公民館 他	13	666

○ 家庭教育関係事業 (002 社会教育事業)

内容	会場	期間	人員(延べ 人)
家庭教育地域活動、ふれあい活動等推進事業	知立南小学校	通年	1,000

○ 成人事業 (002 社会教育事業)

内容	会場	期日	参加者(人)
成人式	文化会館(かきつばたホール)	1月8日	538

○ 各種団体への助成

区分	内容	交付先	金額(円)
小中学校PTA連絡協議会補助金	総会、役員会、三河P連総会、市P連レクリエーション大会、人権教育指導者研修会、市P連情報交換会	小中学校PTA連絡協議会	52,000
ボーイスカウト補助金	ボーイスカウトとして必要な知識を身に付けるための各種研修会、講演会へ参加	ボーイスカウト連絡協議会	96,000
ガールスカウト補助金	ガールスカウトとして必要な知識を身に付けるための各種研修会、講演会へ参加	ガールスカウト日本連盟愛知県第97団	29,000
子ども会育成連絡協議会補助金	球技大会、広報誌作成、安全に子ども会活動を行うための講習会へ参加、会場費	子ども会育成連絡協議会	750,000

○ 生涯学習のまちづくり事業 (002 社会教育事業)

実施町	内容	会場	回数(回)	人員(延べ 人)
24町内会	パッチワーク 等	各地区公民館 他	813	13,453

○ 貸金関係 (004 放課後子ども教室推進事業)

区分	金額(円)
放課後子ども教室推進指導員(73人)	21,178,635

○ 設計委託業務 (004 放課後子ども教室推進事業)

委託名	内容	金額(円)
(仮称)来迎寺放課後子ども教室整備工事設計委託業務	児童クラブとの一体型施設整備工事設計一式	1,435,320

○ 備品購入 (004 放課後子ども教室推進事業)

購入物品	金額(円)
畳マット 160セット	1,866,240

2目 公民館費

49,119,321円(7.2%増)

○ 公民館利用状況

	開館日数(日)	利用回数(回)	利用者数(人)
中央公民館	308	5,430	121,950
猿渡公民館	308	1,170	14,663

○ 公民館図書室利用状況

	利用者数(人)	貸出冊数(冊)
中央公民館	6,338	7,731
猿渡公民館	635	689

○ 公民館図書室図書項目別蔵書数

	一般書(冊)	児童書(冊)	計(冊)
中央公民館	8,203	6,803	15,006
猿渡公民館	861	1,520	2,381

○ 公民館事業

事業名	会場	回数(回)	参加者(人)
こどもニコニコひろば	中央公民館	1	300
盆踊り講習会	中央公民館	6	264
市民囲碁大会	中央公民館	1	57
ジュニア囲碁大会	中央公民館	1	19
ジュニア将棋大会	中央公民館	1	17
地域文化芸能のつどい	猿渡公民館	1	200
文化発表会	猿渡公民館	2	300

○ 備品購入 (001 中央公民館事業)

購入物品	金額(円)
図書購入 177冊	246,668

○ 中央公民館講座実績 (001 中央公民館事業)

講座名	回数(回)	参加者(延べ 人)
茶道	12	131
書道	12	207
みんなで楽しむ初歩の将棋	9	198
男の料理	6	115
いきいき健康ヨガ	10	313

男性のためのストレッチ体操	8	119
陶芸	12	154
かな書道	12	140
免疫力UP！心と体に優しい薬膳料理	6	127
手作り雑貨 de ガーデニング	6	116
はじめよう運動習慣楽しいエクササイズ	10	319
はじめてのオカリナ	8	68
初心者のための落語教室 Let's 楽語！	5	56
はじめての麻雀（入門編）	10	144
片付け上手に！スッキリと暮らす収納術	5	167
みんなで楽しむ初歩の将棋（後期）	6	100
日舞エクササイズNOS S	8	166
トールペイント	9	120
家族が喜ぶおうちごはん	6	82
韓国語入門	10	92
ベビーとお母さんの体操Ⅰ（前期）	8	114
ベビーとお母さんの体操Ⅱ（前期）	8	117
俳句	10	115
みんなで学ぶ囲碁講座（入門編）	9	185
「パソコン講座」はじめてのワード基礎（前期）	6	53
「パソコン講座」はじめてのエクセル基礎（前期）	6	51
こども絵画教室	9	110
こどもミュージカル	8	128
着付けとマナー	12	189
気功	12	348
楽しい飾り巻き寿司	6	83
ギターをひこう	8	101
懐かしの歌を歌いましょう	6	168
「パソコン講座」はじめてのエクセル基礎（後期）	6	56
ベビーとお母さんの体操Ⅰ（後期）	8	83
ベビーとお母さんの体操Ⅱ（後期）	8	111
はじめての太極拳	11	256
「いつも新しく、いつも美しく」草月流いけばな	10	99
ちりゅっぴのミラーケースを作ろう！（1 day 講座）	1	15
ハンギングバスケット（1 day 講座）	1	9
クリスマス花（フラワーアレンジ風）（1 day 講座）	1	24
楽しい飾り巻き寿司（1 day 講座）	1	36
バルーンアートでひなまつり	1	20
癒しの書道	3	21
プロに教わる手打ちうどん作り（1 day 講座）	1	27
プロに教わる和菓子作り（1 day 講座）	2	68
豆腐マフィン作ろう（1 day 講座）	1	9
陶芸（1 day 講座）	1	13
アニメーションを作成しよう（1 day 講座）	1	20
お花を描いてオンリーワンのエコバッグ作り（1 day 講座）	1	22
羊毛で作る干支飾り（1 day 講座）	1	22
恵方巻きとハートの飾り巻き寿司を作ろう	1	29
プロから学ぶ囲碁講座・基礎編（2 day 講座）	2	98
計 53 講座	340	5,734

○ 備品購入 (002 公民館管理運営事業)

購入物品	金額(円)
展示パネル、スクリーン等	427,248

○ 公民館 (中央公民館) の維持管理 (002 公民館管理運営事業)

公民館の適正な維持管理に努めました。

「施設管理一覧」を参照してください。

○ 猿渡公民館講座実績 (004 猿渡公民館事業)

講座名	回数 (回)	参加者(延べ 人)
茶道	12	35
華道 (池坊)	11	91
セルフ・リフレクソロジー (足裏マッサージ)	5	43
盆栽	10	200
手編み手芸	12	158
さわやか健康体操	10	164
健康ヨガ	10	171
親子で楽しむ水彩画	8	122
折り紙	6	77
ファーストサインとベビーマッサージ (6月)	3	56
ファーストサインとベビーマッサージ (2,3月)	3	60
計 11 講座	90	1,177

○ 備品購入 (004 猿渡公民館事業)

購入物品	金額(円)
図書購入 103 冊	129,174

○ 公民館 (猿渡公民館) の維持管理 (005 猿渡公民館管理運営事業)

公民館の適正な維持管理に努めました。

「施設管理一覧」を参照してください。

### 3目 文化広場費

9,086,893 円 (2.4%減)

○ 文化広場利用状況

開館日数(日)	利用回数 (回)	利用者数(人)
308	1,399	24,007

○ 文化広場講座実績 (001 文化広場事業)

講座名	回数 (回)	参加者(延べ 人)
茶道 (宗偏流)	12	86
英会話(前期)	12	123
着付	12	148
魅せる写真の撮り方	6	90
フラダンス教室	7	65
目指そう姿勢美人	10	117
親子で遊ぼう歌遊び・初歩のリトミック	12	206

朗読ことはじめ	6	46
英会話(後期)	12	88
手で編む布ぞうり	6	56
手作り絵本やオリジナルブックを作ろう	7	42
心 からだ ヨガ	5	43
音楽療法 親子ヨガ	5	106
ベビーマッサージと体操	8	180
中国語(前期)	10	66
計 15 講座	130	1,462

○ 文化広場事業

事業名	期間	参加者(人)
文化のつどい	2月11日、12日(2日)	700

○ 文化広場の維持管理(002 文化広場管理運営事業)

文化広場の適正な維持管理に努めました。

「施設管理一覧」を参照してください。

4目 図書館費

70,307,104円(0.5%減)

○ 図書等購入(001 図書館運営事業)

購入物品	金額(円)
図書・視聴覚資料購入 10,527点	18,209,289

○ 図書館利用状況

月	入館者数(人)	利用者数(人)	貸出点数(点)
4	18,637	7,427	35,514
5	20,532	7,340	34,533
6	20,084	7,415	35,120
7	25,145	8,969	42,745
8	25,079	8,135	38,147
9	19,991	7,238	34,421
10	21,666	7,570	36,327
11	13,378	5,386	26,392
12	16,435	6,320	30,905
1	18,530	6,881	33,599
2	18,232	6,855	32,794
3	20,047	7,599	36,052
計	237,756	87,135	416,549

○ 蔵書数

種別/区分	一般書(点)	児童書(点)	その他(点)	計(点)
総記	3,469	740	0	4,209
哲学	5,760	455	0	6,215
歴史	13,998	2,568	0	16,566

社会科学	21,468	1,967	0	23,435
自然科学	10,933	4,525	0	15,458
技術	12,859	1,357	0	14,216
産業	4,999	672	0	5,671
芸術	14,812	2,324	0	17,136
言語	2,574	562	0	3,136
文学	44,352	18,542	0	62,894
郷土資料	12,012	171	0	12,183
洋書	135	848	0	983
絵本	0	18,032	0	18,032
紙芝居	0	2,112	0	2,112
雑誌	0	0	5,854	5,854
AV	0	0	2,417	2,417
大活字本	324	33	0	357
文庫本	5,955	0	0	5,955
参考書	9,231	0	0	9,231
外国語	182	79	0	261
計	163,063	54,987	8,271	226,321

○ 図書館活動状況  
講座

事業名	時期・回数	参加者(延べ人)
夏休み親子折り紙教室	7月16日	22
夏休み親子工作教室	7月31日	24
一日司書	7月26、29日、8月2、3日	36
環境学習スタンプラリー講座	8月7日	34
わらべうたと絵本の会	11月12日	60
手作りカード教室	11月5日	110
文学講座	10月18、25日、11月1、8日	143

イベント・その他

事業名	期間・回数	参加者(延べ人)
おはなし会(ぼちぼちの会)	4月～3月(12回)	299
紙芝居の会(あおみの会朗読グループ)	4月～3月(12回)	198
ストーリーテリング (おはなしの会ホットケーキ)	4月～3月(13回)	245
絵本の時間(絵本の時間ボランティア)	4月～3月(58回)	1,295
ブックトーク(職員)	4月～3月(5回)	119
小中学校出張ブックトーク	4月～3月(知小2～4年生、八ツ田小6年生)	-
ブックスタート	4月～3月(33回)	750
展示「図書館をいっしょにしよう！」	6月25日～7月18日	-
図書館員によるビブリオバトル～私のおすすめ本～	7月24日、8月9、27日	63
「戦争と平和を考える」ブックトークと映画会	8月6日	11



夏休み映画上映会	8月21日	56
土星を見よう！	8月23日	167
講座「ビブリオバトルを楽しもう！」	9月24日	18
絵本の時間スペシャル ～知立高校のお姉さんといっしょ～	10月14日	24
図書館探検ツアー	10月16日	24
図書館まつり福袋	10月22日	48
大型紙芝居	10月22日	16
本のリサイクル市	10月29、30日	707
大人のための朗読会	10月30日、11月8日	75
ビブリオトーク	11月6日	8
人形劇公演会	11月6日	59
クリスマスのお絵かき広場	12月16～25日	-
クリスマスのおはなし会	12月23日	163
知立よいとこ新春ふるさとかるた会	1月7日	73
講演会「脳から解き明かす！感動の大切さ」	1月14日	35
講演会「身近に感じる！あの文豪のはなし」	2月5日	35
月と金星を見よう！スペシャル	3月4日	226
ライブラリー・コンサート	3月18日	135

○ 図書館の維持管理（003 図書館管理事業）

図書館の適正な維持管理に努めました。

「施設管理一覧」を参照してください。

5目 資料館費

15,841,702円(5.3%増)

○ 歴史民俗資料館利用状況

月	人数(人)	月	人数(人)	月	人数(人)	月	人数(人)
4	1,910	7	2,416	10	1,835	1	3,333
5	2,833	8	3,173	11	1,546	2	3,250
6	1,403	9	1,315	12	1,695	3	2,914
計							27,623

○ 歴史民俗資料館活動状況

展示区分	展示名	期間
企画展	知立にあった商売屋さん	7月23日～9月4日
企画展	再発見！知立の山車文楽とからくり	10月1日～1月31日
企画展	おひなさま&昭和の折り込み広告展	2月4日～4月2日

○ 備品購入（001 資料館運営事業）

購入物品	金額(円)
歴史関係資料購入(鴨長明海道記、名誉競、倭名類聚抄)	195,710

○ 歴史民俗資料館の維持管理（002 資料館管理事業）

歴史民俗資料館の適正な維持管理に努めました。

「施設管理一覧」を参照してください。

## 6目 文化財費

14,594,780円(54.0%増)

### ○ 文化財保存事業 (002 文化財保存事業)

委託名	内容	金額(円)	
東海道松並木保存委託業務	コモ巻き、草刈、薬剤注入、害虫防除他	5,001,480	
荒新切遺跡保存用地草刈委託業務	草刈	648,000	
文化財保存用地管理委託業務	草刈、樹木剪定	486,000	
荒新切遺跡測量委託業務	荒新切遺跡測量	842,400	
歴史文化基本構想策定委託業務	策定委員会、運営委員会資料作成他	2,646,000	
工事名	内容	請負業者	金額(円)
文化財案内看板修繕工事	市内文化財案内看板を修繕	名阪興業(株)	842,400

### ○ 市補助事業 (004 文化財保存支援事業)

区分	内容	交付先	金額(円)
文化財保存事業補助金	中新町山車蔵修繕事業外3件	中新町祭礼惣代長外3件	520,200

## 7目 文化振興費

319,537,542円(8.3%増)

### ○ 文化会館管理運営 (001 文化会館管理運営事業)

平成18年度より知立市文化会館は、指定管理者制度を導入しており、指定管理者にて適切な管理運営に努めました。指定管理者は一般財団法人ちりゅう芸術創造協会です。

委託名	金額(円)
文化会館指定管理	256,693,000

#### 文化会館利用状況

月	貸館利用者(人)	自主・共催事業入場者(人)	計(人)
4	13,452	1,990	15,442
5	7,625	1,149	8,774
6	14,098	2,032	16,130
7	12,079	4,678	16,757
8	7,306	1,744	9,050
9	10,305	1,786	12,091
10	18,222	2,384	20,606
11	16,553	1,276	17,829
12	15,948	13,500	29,448
1	13,384	1,842	15,226
2	13,676	1,896	15,572
3	11,098	2,402	13,500
計	153,746	36,679	190,425

#### 文化会館利用率

区分	開場日数	利用日数	日利用率(%)
かきつばたホール	282	200	70.9
花しょうぶホール	293	211	72.0
ギャラリー	306	192	62.7
ワークショップ室1	306	297	97.1
ワークショップ室2	306	283	92.5

ワークショップ室3	306	291	95.1
講義室	304	276	90.8
リハーサル室1	306	300	98.0
リハーサル室2	306	304	99.3
リハーサル室3	306	305	99.7
リハーサル室4	306	305	99.7
工芸室	306	284	92.8
和室練習室	306	280	91.5
茶室	306	171	55.9
合計	4,245	3,699	87.1

自主文化事業（一般財団法人ちりゅう芸術創造協会）

実施日			事業名	観客数(人)
月	日	曜		
4	13	水	第155回ふれあいコンサート	133
	23	土	つるの剛士アコースティックコンサート～つるのうた名曲集～in 知立	892
5	14・15	土・日	みかわダンス活性化事業パティオダンスプロジェクト「新風」	129
	22	日	第15回ちりゅうフレッシュコンサート	224
6	2	木	第156回ふれあいコンサート	105
	11	土	おやこ DE パティオ特別イベント 未就園児のためのコンサート	224
	25・26	土・日	第12回しみん劇「決定版 十一ぴきのネコ」	348
7	2	土	パティオ演劇公演2016 iaku 公演「エダニク」	144
	9	土	愛知県立芸術大学管弦楽団特別演奏会 知立公演	492
	15	金	平成28年度 松竹大歌舞伎	976
	27	水	第157回ふれあいコンサート	48
	30	土	パティオ DE 夏休み2016 パティオアートフェスティバル	253
8	6	土	知立市子ども会育成連絡協議会 こども映画会	717
	20	土	ふれあいコンサート150回記念～15年の感謝を込めて～	360
	25	木	芝居屋・杜川リントロウ+小劇場PICO 『生演奏ミュージカル「さいごのドラゴン」』	50
9	16	金	第158回ふれあいコンサート特別編 お月見ジャズコンサート	473
	18	日	パティオ演劇公演2016 平成28年度松竹特別講演「芝桜」	392
	25	日	秋川雅史コンサート	512
10	16	日	八神純子コンサートツアー2016 There you are～キミの街へ～	675
	18	火	第159回ふれあいコンサート	89
	23～30	日～日	パティオ入会地ギャラリー展 特別展 ～桐塑による人形アート～永井はな子作品展 他	824
	3	木・祝	第160回ふれあいコンサート	136
11	8	火	平成28年度宝くじ文化公演「キエフ国立交響楽団演奏会」	公演中止

	27	日	第31回国民文化祭・あいち2016 全国人形浄瑠璃の祭典 in 池鯉鮒	779
	29	火	知立市内幼保育園小中高等学校巡回事業 中学生優れた芸術鑑賞事業（文楽）	751
12	7	水	第161回ふれあいコンサート	109
	16 ～ 25	金～日	パティオDEクリスマス2016	11,794
1	15	日	2017パティオ ニューイヤーコンサート	692
	20	金	第162回ふれあいコンサート	86
2	17	金	第163回ふれあいコンサート	108
3	5	日	林家木久扇・三遊亭円楽 二人会	803
	11	土	第4回避難訓練コンサート	402
	19	日	知立障がいフォーラムリングC ハートフルコンサート	592
	22	水	第164回ふれあいコンサート	167
通年			知立市内幼保育園小中高等学校巡回事業	5,872
4月～3月			パティオ入会地事業 ～おやこDEパティオ～	883
			パティオ入会地事業 ～ギャラリー展～	1,624
			パティオ入会地事業 ～呈茶DEパティオ～	733

備考）・受託事業として、愛知県立知立高等学校芸術鑑賞会、学校教育課主催コンサートデリバリーを実施  
・パティオ登録アーティストデリバリーコンサート（登録アーティストを起用した、学校・福祉施設・近隣施設へ生の音楽を届ける事業）を開催  
・教育普及・人材育成事業として、みかわダンス活性化事業パティオダンスプロジェクト「新風」、地域交流プログラム「伊藤キムの俳優のための身体表現ワークショップ」、はじめての音楽教室（打楽器）ならびにアートDEコミュニケーションの講座を開催  
・支援事業として、3団体（ピアチューレ、パティオ・シアター合唱団、パティオちりゅう少年少女合唱団）の運営サポートと「知立山車文楽保存会」の事務局運営を実施

○ 文化事業委託料（002 文化活動推進事業）

事業名	期間	会場	参加者数（人）
市民文化のつどい	6月11日・12日・18日・19日	中央公民館	2,150
しみん芸術祭	6月26日 9月11日 10月15・22日 11月5・6・11～13日	文化会館	5,029
市民音楽祭	7月17日	文化会館	970
知立市美術展・小中学生美術展	10月6～9日	文化会館	1,764
演劇フェスティバル	12月11日	文化会館	570
知立ロックフェスティバル	8月7日	文化会館	449
いけばな諸流展	3月4日・5日	文化会館	656
知立市小中学生百人一首大会	1月7日	中央公民館	150

○ 市補助事業（003 文化団体支援事業）

区分	内容	交付先	金額(円)
からくり保存会補助金	後継者育成等	知立からくり保存会	500,000
山車文楽保存会補助金	後継者育成等	知立山車文楽保存会	900,000

神楽保存会補助金	後継者育成等	知立市神楽保存会	27,000
山車連合保存会補助金	後継者育成等	知立山車連合保存会	300,000
義太夫会補助金	後継者育成等	知立市義太夫会	100,000
文化協会補助金	文化協会活動補助	知立市文化協会	3,350,000
国民文化祭知立大会事業実行委員会補助金	知立大会事業	国民文化祭知立市実行委員会	4,500,000
ユネスコ登録記念事業実行委員会補助金	登録記念事業	知立市ユネスコ登録記念事業実行委員会	1,500,000

○ 工事関係 (004 文化会館改修事業)

工事名	内容	請負業者	金額(円)
吊物機構 PLC 更新工事	かきつばたホールの吊物機構 PLC の部品交換とプログラムの更新	三菱重工メカトロシステムズ(株)	40,435,200
マンホールポンプ更新工事	汚水を排出するマンホールポンプ(2基)の交換	寿美工業(株)	3,304,800

8目 野外センター費

22,457,496円(47.6%増)

○ 野外センター利用状況

小中学校野外活動

小学校	6月21日～7月22日
中学校	5月31日～6月18日
チャレンジキャンプ	8月3日～8月5日

区分	利用数	利用者数(人)
テント	644	2,574
ケビン	110	249
計	754	2,823

一般(全体)

区分	利用数	利用者数(人)
テント 個人	6	34
テント 団体	18	144
ケビン 個人	114	505
ケビン 団体	16	69
管理棟(日帰り利用) 個人	16	247
管理棟(日帰り利用) 団体	14	200
管理棟(宿泊利用) 個人	1	6
管理棟(宿泊利用) 団体	4	35
計	189	1,240

一般(知立市分)

区分	利用数	利用者数(人)
テント 個人	2	10
テント 団体	0	0

ケビン 個人	98	444
ケビン 団体	6	40
管理棟(日帰り利用) 個人	0	0
管理棟(日帰り利用) 団体	2	40
管理棟(宿泊利用) 個人	1	6
管理棟(宿泊利用) 団体	0	0
計	109	540

○ 野外センターの維持管理 (001 野外センター管理運営事業)

野外センターの適正な維持管理に努めました。

「施設管理一覧」を参照してください。

9目 市史編さん費

32,169,499円(3.3%減)

○ 製本関係 (001 市史編さん事業)

区分	内容	金額(円)
新編知立市史6 資料編 近代・現代 印刷製本	印刷製本及びデザイン、レイアウト、編集、文字監修、 校正、装丁等	3,855,600

○ 委託関係 (001 市史編さん事業)

区分	内容	金額(円)
古文書・古地図データ化 委託業務	市内に現存する歴史資料をデジタルカメラで撮影し、ハ ードディスクへの保存や紙へ出力しファイリングをする	2,808,000

6項 保健体育費

692,659,989円

1目 保健体育総務費

78,381,717円(3.7%減)

○ スポーツ教室開催事業 (003 スポーツ振興事業)

3,431,000円

行事名	対象	教室数	参加者等(人)
剣道	5歳以上	5	123
空手	小学生	4	123
バレーボール	一般女性	4	99
ソフトテニス	小学生、一般、高齢者	3	42
インディアカ	中学生以上	1	27
エアロビクス	一般女性、親子	2	37
少年野球	小学生、中学生	6	170
バドミントン	中学生以上、一般女性	2	82
バスケットボール	一般女性	1	13
柔道	4歳から小学生	2	51
弓道	小学3年生以上	1	8
硬式テニス	一般、小学生とその保護 者	3	118
少年スキー	小学3年から中学生	1	41

少年サッカー	4歳から小学生、5歳から小学生	2	117
合気道	中学生以上	1	15
グラウンド・ゴルフ	一般	1	22
ハンドボール	小学生	4	196
親子アイデアC体創	幼児とその保護者	3	255
ペタンク	一般	2	42
ソフトバレーボール	一般女性	2	31
リフレッシュ体操	一般女性	1	28
卓球	小学5年生以上	1	9
ソフトボール	一般女性	1	14
ミニバスケットボール	小学生	2	72
ミニバレーボール	小学4年生から6年生	1	24
陸上	小学生(低学年、中・高学年)	2	45
スポーツ吹矢	一般	2	16
体力づくり	5歳から小学2年生までの親子	1	50
居合	一般	1	6
キッズダンス	小学1年生から3年生	1	30
高齢者トレーニング	60歳以上	1	20
計		64	1,926

○ 各種スポーツ大会開催事業 (003 スポーツ振興事業)

5,200,000円

行事名	場所	参加者(人)
第43回知立市民歩け歩け運動	知立中学校～知立文化広場	1,500
第39回かきつばた杯女子剣道大会	福祉体育館	1,024
第21回知立市民ボウリング大会	イーグルボウル	99
第46回知立市民ソフトボール大会	昭和グラウンド他	420
夏期ラジオ体操	市内43会場	延べ23,719
第46回知立市民大運動会	知立小学校	4,985
第5回シニアスポーツ大会(グラウンド・ゴルフ)	昭和グラウンド	213
第5回シニアスポーツ大会(硬式、ソフトテニス)	昭和テニスコート	60
第11回愛知県市町村対抗駅伝競走大会	愛・地球博記念公園	選手18
第39回知立市新春武道大会	福祉体育館	540
第15回知立市マラソン大会	知立中発着 市内ロードコース	1,219
知立市総合選手権大会(19種目)	福祉体育館 他	延べ2,453
計12行事		延べ36,250

○ 全国大会等派遣事業 (003 スポーツ振興事業)

394,000円

スポーツ・文化に関する全国大会等に出場するものに対し報奨金を支給
----------------------------------

○ スポーツ団体等育成事業（007 スポーツ団体振興事業）

3,800,000 円

区分	交付先	金額(円)
体育協会の活動補助	知立市体育協会	3,150,000
スポーツ少年団の活動補助	知立市スポーツ少年団	150,000
総合型地域スポーツクラブ活動補助	知立みなみスポーツ・文化クラブ	500,000

○ スポーツ行事誘致（009 スポーツ大会事業）

660,000 円

第41回日本ハンドボールリーグ知立大会誘致（1日2試合開催）
--------------------------------

○ スポーツ推進事業

3,874,097 円

スポーツ推進委員30人、スポーツ指導員1人によるスポーツの推進、各種スポーツ大会、研修会等の参画、市民体力テストの開催、ニュースポーツの研修・振興、地域スポーツの推進、その他スポーツ推進に必要な消耗品等
---

○ 総合型地域スポーツクラブ支援事業

1,407,200 円

総合型地域スポーツクラブ活動補助金（再掲）、スポーツ教室・北林運動広場管理委託、学校体育施設管理指導員
---

2目 学校保健費

41,402,060 円(4.3%増)

○ 学校医等報酬（001 校医等報酬）

28,277,700 円

内科、眼科、耳鼻咽喉科、歯科、薬剤師(42人分)
--------------------------

○ 委託関係（002 学校保健衛生事業）

小中学校児童生徒及び教職員の健康管理のため各種の検診委託をしました。

委託名	内容	金額(円)
胸部X線直接撮影	教職員全員	359,640
小中学校児童生徒血液・心電図・尿検査	血液(中1)尿検査(小・中全員) 心電図(小1・小4・中1)	4,600,119
教職員健康診断	教職員全員	1,257,984

○ 日本スポーツ振興センター加入状況

区分	一般児童生徒(人)	要保護児童生徒(人)	準要保護児童生徒(人)	計(人)
小学校	3,707	22	230	3,959
中学校	1,882	11	150	2,043

○ 委託関係（003 学校保健事務管理事業）

区分	内容	金額(円)
学校保健会	各種調査・研究、全国学校保健大会への参加、フッ化物洗口事業	1,028,000



### 3目 体育施設管理費

70,459,322円(28.7%増)

- 体育施設(福祉体育館)の維持管理(001 市民体育館管理運営事業)

「施設管理一覧」を参照してください。

- 設計委託業務(002 市民体育館営繕工事事業)

区分	内容	金額(円)
市民体育館等リニューアル工事設計委託業務	福祉体育館給湯設備改修工事の設計委託	891,479

- 工事関係(002 市民体育館営繕工事事業)

区分	内容	金額(円)
エレベーター修繕工事	福祉体育館のエレベーターの修繕	1,138,320
受電盤機器及び整流器部品等取替工事	福祉体育館の受電盤及び非常用蓄電池等の整流器等の部品取替等の修繕	3,828,600

- 市民体育館利用状況

区分	利用件数(件)	利用人員(人)
団体	2,956	83,522
個人	14,926	14,926
計	17,882	98,448

- 学校体育施設開放事業(004 学校施設開放運営事業)

4,699,628円(15.2%増)

#### 体育館

区分	利用件数(件)	利用人員(人)
小学校	2,228	65,480
中学校	790	19,232
計	3,018	84,712

#### 武道場

区分	利用件数(件)	利用人員(人)
知立中学校	175	3,421
知立南中学校	198	5,352
計	373	8,773

#### グラウンド

区分	利用件数(件)	利用人員(人)
小学校	756	40,123
中学校	124	9,849
計	880	49,972

#### 夜間照明

区分	利用件数(件)	利用人員(人)
竜北中学校	6	300
知立南中学校	131	7,210
計	137	7,510

- 体育施設（昭和グラウンド等）の維持管理（005 屋外施設管理運営事業）

「施設管理一覧」を参照してください。

- 工事関係（006 屋外施設営繕工事事業）

区分	内容	金額(円)
屋外トイレ等改修工事	管理棟排水工事、屋外トイレ改装工事	4,175,280

- 屋外体育施設利用状況

区分	利用件数(件)	利用人員(人)
昭和グラウンド	2,330	19,006
昭和テニスコート	11,827	64,615
草刈公園グラウンド	392	33,303
昭和6号グラウンド	206	9,850
御林公園グラウンド	547	28,685
北林運動広場	416	10,035
計	15,718	165,494

※ 昭和グラウンド、昭和テニスコートの件数は延べ利用時間数

- スポーツ機器導入（007 スポーツ機器等導入事業）

区分	内容	金額(円)
ランニングマシン等購入	市民体育館トレーニング場に、ランニングマシン3台、クロストレーナー1台購入	4,534,920

#### 4目 学校給食センター費

502,416,890円(2.4%増)

- 小中学校給食実施状況

給食を190回実施し、児童・生徒に栄養のバランスのとれた食事を提供しました。又、新鮮で安価な食品を使い魅力あるおいしい食事にするため、献立の多様化に努め、給食に対する理解を深めました。

区分	延べ給食数(食)
小学校	763,744
中学校	379,824
給食センター	4,487
計	1,148,055

- 小中学校PTA等の給食試食状況

市内各小中学校PTA等の方々に給食の試食をしていただき、給食に対する理解を深めました。

名称	回数(回)	延べ給食数(食)
小学校 PTA試食	15	289
小学校 学校訪問に伴う試食 他	8	92
小計	23	381
中学校 PTA試食	3	62
中学校 学校訪問に伴う試食 他	4	33
小計	7	95
合計	30	476

○ 給食センターの維持管理 (001 施設管理事業)

「施設管理一覧」を参照してください。

○ 工事請負費 (002 施設整備事業)

工事内容	請負業者	工事費 (円)
膜分離硝化槽中空糸膜更新工事	森島設備管工 (株)	4,293,000

○ 給食配送 (003 給食配送事業)

委託名	内容	金額(円)
給食配送委託	小中学校への給食配送(年間190日)	39,733,200

11款 災害復旧費

0円(増減なし)

12款 公債費

1項 公債費

1,515,814,522円

1目 元金

1,384,302,358円(6.3%減)

○ 地方債の目的別現在高状況

区分		27年度末現在高 (円)	28年度中借入額 (円)	28年度中償還額 (円)	28年度末現在高 (円)
普通債	総務	93,460,610		10,301,201	83,159,409
	民生	1,052,646,564		73,010,301	979,636,263
	衛生	130,405,652		15,101,187	115,304,465
	土木	4,883,365,571	1,053,600,000	255,088,363	5,681,877,208
	消防	187,828,000		13,611,402	174,216,598
	教育	3,301,058,108	220,000,000	466,300,737	3,054,757,371
小計		9,648,764,505	1,273,600,000	833,413,191	10,088,951,314
その他	減税補てん債	557,186,814		92,057,333	465,129,481
	臨時収補てん債	33,054,544		21,915,607	11,138,937
	臨時財対策債	7,052,373,063	138,000,000	436,916,227	6,753,456,836
小計		7,642,614,421	138,000,000	550,889,167	7,229,725,254
合計		17,291,378,926	1,411,600,000	1,384,302,358	17,318,676,568

2目 利子

131,512,164円(14.5%減)

○ 未償還元金の利子

131,512,164円

13款 諸支出金

1項 普通財産取得費

0円

1目 土地取得費

0円(増減なし)

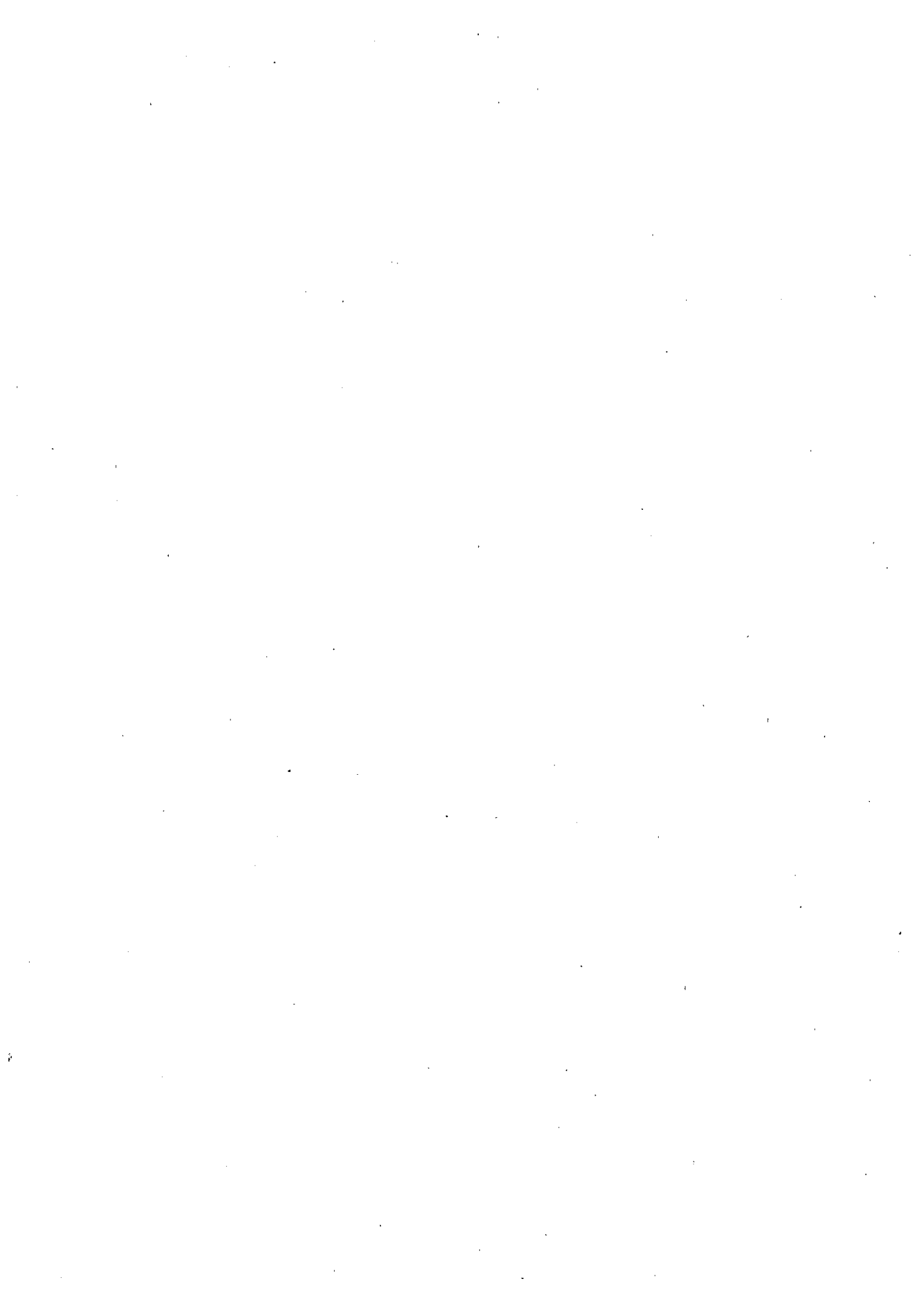

# 特別会計決算状況



## 国民健康保険

歳入決算額 6,151,418,236 円

歳出決算額 5,972,989,310 円

平成29年3月末現在の国民健康保険被保険者数は13,075人で、前年度末の13,821人より746人減少しました。歳入は、全体として前年度より189,684,438円(3.0%)減収となりました。療養給付費交付金が102,141,330円、前期高齢者交付金が162,299,833円の減収となったことが主な要因です。歳出は、全体で前年度より123,258,954円(2.0%)減少しました。退職被保険者の保険給付費が97,960,608円減少したことが主な要因です。この結果、実質収支である歳入歳出差引額178,428,926円が翌年度への繰越額となりました。

また、基金については、225,346,400円を取崩し、前年度繰越金等228,372,644円を基金に積み立てた結果、年度末現在の基金残高は478,279,149円となりました。

### ■ 年度末現在加入状況

区分		平成28年度(人)	平成27年度(人)	増減(人)	
世帯数	総数	8,161 (8,379)	8,454 (8,595)	△293 (△216)	
	一般被保険者	7,960 (8,107)	8,111 (8,151)	△151 (△44)	
	退職被保険者	単独世帯	143 (203)	260 (333)	△117 (△130)
		混合世帯	58 (69)	83 (111)	△25 (△42)
被保険者数	総数	13,075 (13,572)	13,821 (14,099)	△746 (△527)	
	一般被保険者	12,802 (13,186)	13,316 (13,445)	△514 (△259)	
	退職被保険者	273 (386)	505 (654)	△232 (△268)	
介護保険第2号被保険者		3,942 (4,157)	4,246 (4,401)	△304 (△244)	

( ) は年間平均

### ■ 歳入歳出の内訳

歳入

区分		平成28年度(円)	平成27年度(円)	増減(円)	
保険税	医療給付分	現年課税分	721,426,546	891,779,062	△170,352,516
		滞納繰越分	71,707,307	89,993,232	△18,285,925
		小計	793,133,853	981,772,294	△188,638,441
	後期高齢者支援金分	現年課税分	342,794,077	233,852,133	108,941,944
		滞納繰越分	15,845,255	16,612,961	△767,706
		小計	358,639,332	250,465,094	108,174,238
	介護納付金分	現年課税分	103,855,479	84,119,833	19,735,646
		滞納繰越分	6,809,836	8,033,353	△1,223,517
		小計	110,665,315	92,153,186	18,512,129

	計	1,262,438,500	1,324,390,574	△61,952,074
国庫支出金	療養給付費負担金	588,769,262	523,288,057	65,481,205
	療養給付費負担金(過年度)	0	27,202,793	△27,202,793
	後期高齢者支援金負担金	233,089,581	237,984,673	△4,895,092
	介護納付金負担金	81,175,596	88,175,433	△6,999,837
	特定健診等負担金	10,850,000	9,089,000	1,761,000
	調整交付金	73,783,000	91,827,000	△18,044,000
	高額医療費共同事業負担金	26,422,468	21,541,590	4,880,878
	システム開発費等補助金	3,780,000	0	3,780,000
	災害臨時特例補助金	136,000	92,000	44,000
	計	1,018,005,907	999,200,546	18,805,361
療養給付費交付金		127,146,986	229,288,316	△102,141,330
前期高齢者交付金		1,205,361,910	1,367,661,743	△162,299,833
県支出金		258,968,468	274,233,590	△15,265,122
共同事業交付金		1,315,252,111	1,225,531,140	89,720,971
一般会計繰入金		446,981,923	443,159,301	3,822,622
国民健康保険事業基金繰入金		225,346,400	212,504,276	12,842,124
繰越金		244,854,410	207,455,767	37,398,643
その他の収入		47,061,621	57,677,421	△10,615,800
歳入合計		6,151,418,236	6,341,102,674	△189,684,438

歳出

区分		平成28年度(円)	平成27年度(円)	増減(円)	
総務費		66,643,958	59,606,425	7,037,533	
保険給付費	一般被保険者分	療養給付費	2,832,299,953	2,849,236,989	△16,937,036
		療養費	27,044,960	28,768,597	△1,723,637
		高額療養費	340,797,816	328,423,452	12,374,364
		高額介護合算療養費	288,420	151,840	136,580
		移送費	0	0	0
		小計	3,200,431,149	3,206,580,878	△6,149,729
	退職被保険者分	療養給付費	104,027,826	185,831,185	△81,803,359
		療養費	490,816	1,456,841	△966,025
		高額療養費	19,037,982	34,229,206	△15,191,224
		高額介護合算療養費	0	0	0
		移送費	0	0	0
		小計	123,556,624	221,517,232	△97,960,608
	出産育児一時金		33,481,075	32,460,429	1,020,646
	葬祭費		3,800,000	3,550,000	250,000
審査支払手数料		6,997,111	7,217,005	△219,894	
計		3,368,265,959	3,471,325,544	△103,059,585	
老人保健事務費拠出金		20,537	26,138	△5,601	
後期高齢者支援金等		739,621,825	773,366,668	△33,744,843	
前期高齢者納付金等		541,076	535,663	5,413	
介護納付金		253,041,105	275,548,226	△22,507,121	
共同事業拠出金		1,239,633,354	1,247,639,613	△8,006,259	
保健事業費		53,398,461	55,179,392	△1,780,931	
基金積立金		228,372,644	150,178,599	78,194,045	
その他の支出		23,450,391	62,841,996	△39,391,605	
歳出合計		5,972,989,310	6,096,248,264	△123,258,954	



収支差引額

区分	平成28年度(円)	平成27年度(円)	増減(円)
歳入合計	6,151,418,236	6,341,102,674	△189,684,438
歳出合計	5,972,989,310	6,096,248,264	△123,258,954
収支差引額	178,428,926	244,854,410	△66,425,484

■ 保険給付の状況

療養給付費

	平成28年度			平成27年度	増減
	一般分	退職者等分	計		
被保険者数	13,186	386	13,572	14,099	△527
件数	169,326	4,957	174,283	180,003	△5,720
保険者負担額(円)	2,832,299,953	104,027,826	2,936,327,779	3,035,068,174	△98,740,395
1人当り保険者負担額	214,796	269,502	216,352	215,268	1,084
1件当り保険者負担額	16,727	20,986	16,848	16,861	△13

被保険者数については、年間平均数

療養費(移送費含む)

	平成28年度			平成27年度	増減
	一般分	退職者等分	計		
件数	4,624	77	4,701	5,026	△325
保険者負担額(円)	27,044,960	490,816	27,535,776	30,225,438	△2,689,662
1人当り保険者負担額	2,051	1,272	2,029	2,144	△115
1件当り保険者負担額	5,849	6,374	5,857	6,014	△157

高額療養費(高額介護合算含む)

	平成28年度			平成27年度	増減
	一般分	退職者等分	計		
件数	5,977	187	6,164	5,991	173
支給額(円)	341,086,236	19,037,982	360,124,218	362,804,498	△2,680,280
1件当り支給額	57,066	101,807	58,424	60,558	△2,134

出産育児一時金・葬祭費

		平成28年度	平成27年度	増減
出産育児一時金	件数	80	76	4
	支給額(円)	33,481,075	32,460,429	1,020,646
葬祭費	件数	76	71	5
	支給額(円)	3,800,000	3,550,000	250,000

出産育児一時金・・・1件当り42万円 葬祭費・・・1件当り5万円

■ 保健事業

国民健康保険の保健事業については、各行政部門と連携を図り、福祉・生きがいを含めた総合的な健康づくりの観点に立ち、次の国保総合健康づくり推進事業を実施しました。

事業名	内容
健康教育	生活習慣病予防教室
健康相談	疾病別健康相談

健康診査事業	ミニドック助成、メタボリックシンドロームに着目した特定健康診査と保健指導
高齢者対策事業	高齢者歩け歩け運動、高齢者ゲートボール教室、高齢者グランドゴルフ教室、高齢者ペタンク教室
在宅ケア等推進事業	保健師訪問指導
健康の保持増進、体力増進事業	福祉健康まつり参加、国保保健事業等PR促進
糖尿病重症化予防事業	保健指導5名、フォローアップ7名

■ 特定健康診査と特定保健指導

生活習慣病に着目し、それを早期に発見し重症化を予防することを目的として実施しました。

特定健康診査

受診人数	受診率	金額(円)
4,036	43.79	42,015,763

特定保健指導

動機付け支援人数	積極的支援人数
186	30

■ 保険税適正賦課及び収納率向上特別対策事業

保険税収納体制の整備及び国民健康保険財政の安定化を図る視点から通例の事業に加え、より一層の収納事業(特別対策事業)に取り組みました。

- (1) 市税徴収嘱託員の活用
- (2) 電話による現年度分の納付催促
- (3) 口座振替の促進
- (4) 夜間の臨戸訪問の実施
- (5) 簡易申告書の送付(2回実施)
- (6) 転入・転出者に納付勧奨
- (7) 給付を受ける滞納者に納付勧奨
- (8) 第4日曜日の収納及び納税相談窓口の開設
- (9) 短期保険証更新時の呼び出し納付勧奨
- (10) 国民健康保険税の年金天引き(特別徴収)
- (11) ペイジー・クレジット・コンビニ収納サービス

## 公共下水道事業

歳入決算額 1,922,625,912 円

歳出決算額 1,868,092,550 円

生活環境の改善、トイレの水洗化、川や海の水質保全等周辺環境の改善を図るために、公共下水道事業を実施し、今年度は、重原処理分区等で枝線管渠等の布設を行い、約 17.3ha を整備し、その内約 11.7ha の供用開始をしました。これで市全体の下水道普及率は 62.4% となりました。また、落合ポンプ場の長寿命化対策工事を継続実施しました。

### ■ 委託料

公共下水道事業の促進を図るため、実施設計委託業務等を行いました。

委託名	内容	金額(円)
公共下水道実施設計委託業務 他	管路詳細設計 L=4,775m 他	44,910,720

### ■ 築造工事費

汚水枝線・雨水支線を整備しました。

工事名	内容	請負業者	金額(円)
公共下水道築造工事 汚水枝線 7044 号 他	管推進工◎300～200 L=202.0m 管布設工◎200～150 L=4,795.2m 人孔工 165 箇所、取付管工 262 箇所	(株)神真組知立支店 他	514,245,240
公共下水道築造工事 雨水支線 103 号	管布設工◎800 L=46.6m 集水桝 2 基	(株)神谷土木知立営業所	15,598,440

### ■ 補償費

築造工事に伴い支障となる水道管・ガス管・電柱等の移設補償をしました。

区分	内容	金額(円)
水道管移設補償	知立市水道管一式	72,370,680
ガス管移設補償	東邦ガス管一式	20,712,136
電気通信線路等移設補償	通信線の架空線防護、撤去一式	792,242
計		93,875,058

## 下水道の計画と現状

### ■ 全体計画

処理面積(ha)	(a)	1,154
処理人口(人)	(b)	70,870

### ■ 現状(平成 29 年 3 月 31 日現在)

行政人口(人)	(c)	71,383
供用区域面積(ha)	(d)	611
供用区域内人口(人)	(e)	44,569
水洗化人口(人)	(f)	38,387
総汚水量(m <sup>3</sup> /年)	(g)	4,231,143

有収水量(m <sup>3</sup> /年)	(h)	3,715,880
進捗率(%)	(d/a)	52.9
普及率(%)	(e/c)	62.4
水洗化率(%)	(f/e)	86.1
有収率(%)	(h/g)	87.8

■ 主な歳入と歳出

下水道使用料(単位：円)	
調定額	369,677,957
収入額	358,677,289

滞納繰越分及び行政財産目的外使用料を含む。

受益者負担金(単位：円)					
区分	25年度賦課	26年度賦課	27年度賦課	28年度賦課	計
全期前納分	64,400	178,080	1,544,720	30,369,000	32,156,200
1年前納分	887,460	66,160	104,140	100,580	1,158,340
期別納付分	1,142,370	434,720	901,140	585,830	3,064,060
計	2,094,230	678,960	2,550,000	31,055,410	36,378,600

滞納繰越分含む。

公共下水道接続件数(件)	306
公共ます設置数(箇所)	318
公共ます設置工事費(円)	20,280,709
流域下水道維持管理汚水量(m <sup>3</sup> )	4,231,143
流域下水道維持管理費等負担金(円)	203,789,706
排水設備等改造資金融資利子補助件数(件)	6
排水設備等改造資金融資利子補助金(円)	9,234

工事内容一覧			
工事名	内容	請負業者	金額(円)
公共下水道築造工事	推進○200 18.1m	(株)神真組知立支店	9,704,880
公共下水道築造工事	開削○200～○150 264.5m	(株)神真組知立支店	46,463,760
公共下水道築造工事	開削○200～○150 1,193.9m	中一建設工業(株)	80,915,760
公共下水道築造工事	開削○200 118.0m	野々山建設(株)	13,227,840
公共下水道築造工事	推進○300 183.9m	(株)神真組知立支店	64,661,760
公共下水道築造工事	開削○200 526.3m	(株)神谷土木知立営業所	49,391,640
公共下水道築造工事	開削○200～○150 750.2m	(株)神真組知立支店	59,832,000
公共下水道築造工事	開削○200～○150 1,105.7m	(株)神谷土木知立営業所	72,648,360
公共下水道築造工事	開削○200 761.3m	中一建設工業(株)	44,906,400
路面復旧工事	舗装工 3,637.6 m <sup>2</sup>	中一建設工業(株)	28,644,840
路面復旧工事	舗装工 1,751.7 m <sup>2</sup>	関興業(株)知立営業所	11,014,920
路面復旧工事	舗装工 2,381.2 m <sup>2</sup>	中一建設工業(株)	14,050,800
公共下水道築造工事	開削○200 75.3m	(株)神谷土木知立営業所	16,410,600
公共下水道築造工事	開削○800 46.6m	(株)神谷土木知立営業所	15,598,440
雨水施設長寿命化対策工事	機械設備改築	(株)川島鉄工所	14,286,240

築造工事費及び長寿命化対策工事費 全17件の内 500万円/件以上を記載

## 土地取得

---

歳入決算額 450,886 円

歳出決算額 450,886 円

基金利子及び土地賃貸料を土地開発基金に積立てました。

### ■ 主要な歳入

区分	内容	金額(円)
土地開発基金運用収入	基金利子	202,518
	土地賃貸料	248,368
計		450,886

### ■ 主要な歳出

区分	内容	金額(円)
土地開発基金費	土地開発基金積立金	450,886
計		450,886

## 介護保険

歳入決算額 3,046,022,011 円

歳出決算額 2,993,820,196 円

介護保険事業は、保険者を知立市とし、40歳以上のすべての人が加入者(被保険者)となり、保険料を納付していただき、介護や支援が必要になったとき認定を受け、必要な介護サービスを利用し、費用の1割を自己負担する制度として平成12年度よりスタートしましたが、27年度の制度改正により所得に応じて2割の負担をいただくため、負担割合証の交付を始めました。事業計画は3年毎に見直され、平成28年度は第6期介護保険事業計画の中間年度でした。

### ■ 人口等(平成29年3月31日現在)

総人口(人)	65歳以上人口(人)	75歳以上人口(人)	高齢化率(%)
71,383	13,883	6,532	19.4

### ■ 要介護・要支援認定者数

	要支援1	要支援2	要介護1	要介護2	要介護3	要介護4	要介護5	計
第1号被保険者	259	294	487	281	194	205	170	1,890
第2号被保険者	8	11	10	8	4	6	7	54
計	267	305	497	289	198	211	177	1,944

### ■ 所得段階別第1号被保険者数

所得段階	第1段階	第2段階	第3段階	第4段階	第5段階	第6段階
被保険者数(人)	1,808	833	864	2,360	1,994	1,905
所得段階	第7段階	第8段階	第9段階	第10段階	第11段階	第12段階
被保険者数(人)	2,045	1,562	573	380	245	257
					合計	14,826

### ■ 保険料関係

	対象者(人)	調定額(円)	収入済額(円)	収納率(%)
普通徴収	1,791	58,772,300	51,173,600	87.1
特別徴収	13,035	694,525,700	694,649,600	100.0
滞納繰越	287	8,539,650	1,629,500	19.1
計	15,113	761,837,650	747,452,700	98.1

### ■ 保険料の減免

減免の種類	件数(件)	金額(円)
災害(条例第10条第1項第1号)	0	0
減額(条例第10条第1項第5号)	83	557,600
減免(条例第10条第1項第6号)	2	45,800
計	85	603,400

■ 保険給付費等

区分	金額(円)
保険給付費	2,772,669,016
(1) 居宅サービス給付費	1,601,741,642
(2) 居宅サービス計画給付費	161,079,152
(3) 施設サービス給付費	863,585,774
(4) 審査支払等手数料	1,762,127
(5) 高額介護サービス費	65,538,522
(6) 特定入所者介護サービス費	78,961,799
月平均額	231,055,751

■ 保険給付費に対する事業計画執行率

項目	事業計画額(円)	給付額(円)	執行率(%)
居宅支援・介護サービス給付費	1,941,645,000	1,762,820,794	90.8
施設介護サービス給付費	860,147,000	863,585,774	100.4
その他(特定入所者介護サービス費等)	176,559,000	146,262,448	82.8
計	2,978,351,000	2,772,669,016	93.1

地域支援事業

【介護予防事業】

1. 二次予防事業

事業名	開催日数(日)	参加者数(人)	延べ人数(人)	金額(円)
筋力向上 トレーニング事業	1期	24	7	153
	2期	24	7	145
	3期	24	5	111
	年間	72	19	409
				2,882,000

2. 一次予防事業

事業名	開催日数(日)	参加者数(人)	延べ人数(人)	金額(円)
転倒骨折予防教室 (栄養改善事業・口腔機能向上事業)	1期	8	31	213
	2期	8	43	297
	3期	8	31	185
	年間	24	105	695
				437,000

○介護予防だよりの発行

介護予防の啓発のため、毎月「介護予防だより」を発行し、教室・講座等のPRを行いました。

1,000,764円

○高齢者サロン補助事業

高齢者の閉じこもり予防、孤立感の解消並びに生きがいつくりのため、市内の高齢者サロンに対して助成を行いました。

731,619円

補助団体数	20
-------	----

【包括的支援事業】

1. 介護予防ケアマネジメント事業

1,472,500円

事業名	ヴィラトピア知立		知立老人保健施設		ほほえみの里	
	件数 (件)	金額 (円)	件数 (件)	金額 (円)	件数 (件)	金額 (円)
高齢者実態把握	157	423,900	101	272,700	137	369,900
介護予防ケアプラン作成	67	134,000	88	176,000	48	96,000

2. 包括的・継続的マネジメント事業

○ケアマネジメントリーダー活動支援事業

- ・リーダー養成研修及びケア会議の開催等

100,000円

○地域包括支援センター運営事業

21,730,000円

- ・支援者に対し、総合相談・権利擁護・介護予防ケアマネジメント・新予防給付ケアマネジメント等の支援を行いました。

事業内容	延べ (件)
支援者数	5,916
内 新規ケース	375
内 在宅介護支援センターとの連携	222

支援内容	延べ (件)
総合相談支援業務	3,503
権利擁護業務	406
介護予防ケアマネジメント業務	4,551

○在宅介護支援センター運営事業

10,713,000円

- ・支援者に対し、総合相談・権利擁護等の支援を行いました。

	ヴィラトピア知立	知立老人保健施設	ほほえみの里
支援者数	735	702	656
内 新規ケース	35	59	40
内 地域包括センターと連携	17	30	15

支援内容	ヴィラトピア知立	知立老人保健施設	ほほえみの里
総合相談支援業務	1,199	807	729
権利擁護業務	3	1	3

【任意事業】

1. 介護給付等費用適正化事業

1,931,130円

国民健康保険団体連合会を通じて被保険者に介護給付費通知事業を実施しました。

また平成28年度より介護給付適正化システムを導入しました。

介護給付費通知手数料	介護給付適正化システム保守委託料	介護給付費適正化システム借上料
224,190円	453,600円	1,253,340円



2. 家族介護支援事業

○家族介護教室

180,000 円

事業内容(テーマ)	参加者(人)
講義『認知症かな?と思った時の介護の仕方』 ～認知症の前段階である軽度認知症について～ (6/6 開催)	26
演習『転倒からの復活』～転んだあとの健康づくり～ (7/2 開催)	24
『認知症 (おや? どうして?) の困っている症状と具体的な対応の仕方』・交流会 (10/29 開催)	23
介護ストレスを吹き飛ばす! 健やかな身体づくり ～体幹ウォーキングでコツコツ貯筋 脱サルコペニア～ (6/25 開催)	10
家庭でできる認知リハビリテーション ～脳の活性化と機能維持のために～ (演習) (7/27 開催)	13
『元気なお口で素敵なお笑顔』～知ってて良かったお口の健康について～ (5/7 開催)	17
『楽しい、簡単! 認知症予防体操』～日常生活の中で取り組むワンポイント運動～ (10/15 開催)	24

○認知症高齢者見守り事業

48,114 円

事業内容	年度末現在利用者数 (人)
位置情報サービス機器借上 (バッテリー代含む)	4

○家族介護継続支援事業

事業内容	金額 (円)
認知症相談事業 (原則毎週金曜日の午後、医師による個別指導、相談)	60,000
家族介護慰労金 (要介護 4、5 の在宅の人を介護している人で、介護保険サービスを 1 年間使わなかった場合)	100,000

○その他事業

・家族介護交流事業

250,000 円

事業内容	実施回数(回)	参加者数(人)
交流座談会	2	56

・紙おむつ支給事業

949,642 円

年度末現在利用者数(人)	104
支給人員(延べ 人)	1,252

3. その他事業

○介護相談員派遣事業

864,000 円

区分	内容	備考
相談員数(人)	4	
派遣施設(施設)	17	市内の介護保険施設
派遣日数(延べ 日)	144	

○宅配給食サービス事業

31,031,440 円

年度末現在利用者数(人)	191
配食数(延べ 食)	46,860

## 後期高齢者医療

歳入決算額 750,699,840 円

歳出決算額 744,099,135 円

後期高齢者医療制度は、75歳以上の人と一定の障がいがあると認定された65歳以上の人が入る高齢者の医療制度で、愛知県後期高齢者医療広域連合（以下「広域連合」という。）と県内各市町村が協力して運営し、後期高齢者の医療を国民全体で公平に支える制度です。広域連合は、保険料の決定・医療の給付等の運営を、市町村は、保険料の徴収・窓口業務を行い、相互の協力連携により事務を効率的に処理し、高齢者医療の充実に努めました。

### ■ 被保険者数

(平成29年3月末)

別/年齢	65～ 69	70～ 74	75～ 79	80～ 84	85～ 89	90～ 94	95～ 99	100～	計	被扶養者であつた被保険者数	
年齢別	150	142	2,742	2,034	1,072	460	133	9	6,742	483	
1割負担者	139	124	2,381	1,863	982	423	128	7	6,047	467	
上記のうち	低1	26	16	225	252	198	122	39	2	880	95
	低2	33	37	436	336	173	61	16	4	1,096	58
現役・3割負担者	11	18	361	171	90	37	5	2	695	16	

### ■ 保険料率

	均等割額 (円)	所得割率 (%)	保険料限度額 (円)
平成28・29年度	46,984	9.54	570,000

### ■ 保険料関係

	件数(延べ)	調定額(円)	収入済額(円)	収納率(%)
特別徴収	25,661	311,713,200	312,085,700	100.1
普通徴収	17,156	351,523,400	348,478,150	99.1
滞納繰越	512	7,073,500	2,284,500	32.3
計	43,329	670,609,000	662,848,350	98.8

### ■ 主な歳入と歳出

主な歳入

区 分	平成28年度(円)	平成27年度(円)	増減 (円)
後期高齢者医療保険料	662,848,350	605,204,000	57,644,350
事務費繰入金	1,139,516	1,061,725	77,791
保険基盤安定繰入金	83,587,664	77,937,121	5,650,543

主な歳出

区 分	平成28年度(円)	平成27年度(円)	増減 (円)
後期高齢者医療広域連合保険料等負担金	742,580,284	686,890,511	55,689,773
後期高齢者医療保険料還付金	378,700	950,500	△571,800

■ 医療給付の状況

療養給付費

	平成28年度	平成27年度	増減 (円)
件数	155,883	150,802	5,081
療養給付費(円)	5,314,469,170	5,402,340,064	△87,870,894
うち高額療養費(円)	248,402,219	253,730,061	△5,327,842
うち高額介護合算療養費(円)	4,489,394	4,498,575	△9,181

訪問看護療養費

	平成28年度	平成27年度	増減 (円)
件数	383	380	3
訪問看護療養費(円)	22,076,038	23,258,240	△1,182,202

移送費

	平成28年度	平成27年度	増減 (円)
件数	0	0	—
移送費(円)	0	0	—

葬祭費

	平成28年度	平成27年度	増減 (円)
件数	329	340	△11
葬祭費(円)	16,450,000	17,000,000	△550,000

葬祭費・・・1件当り5万円

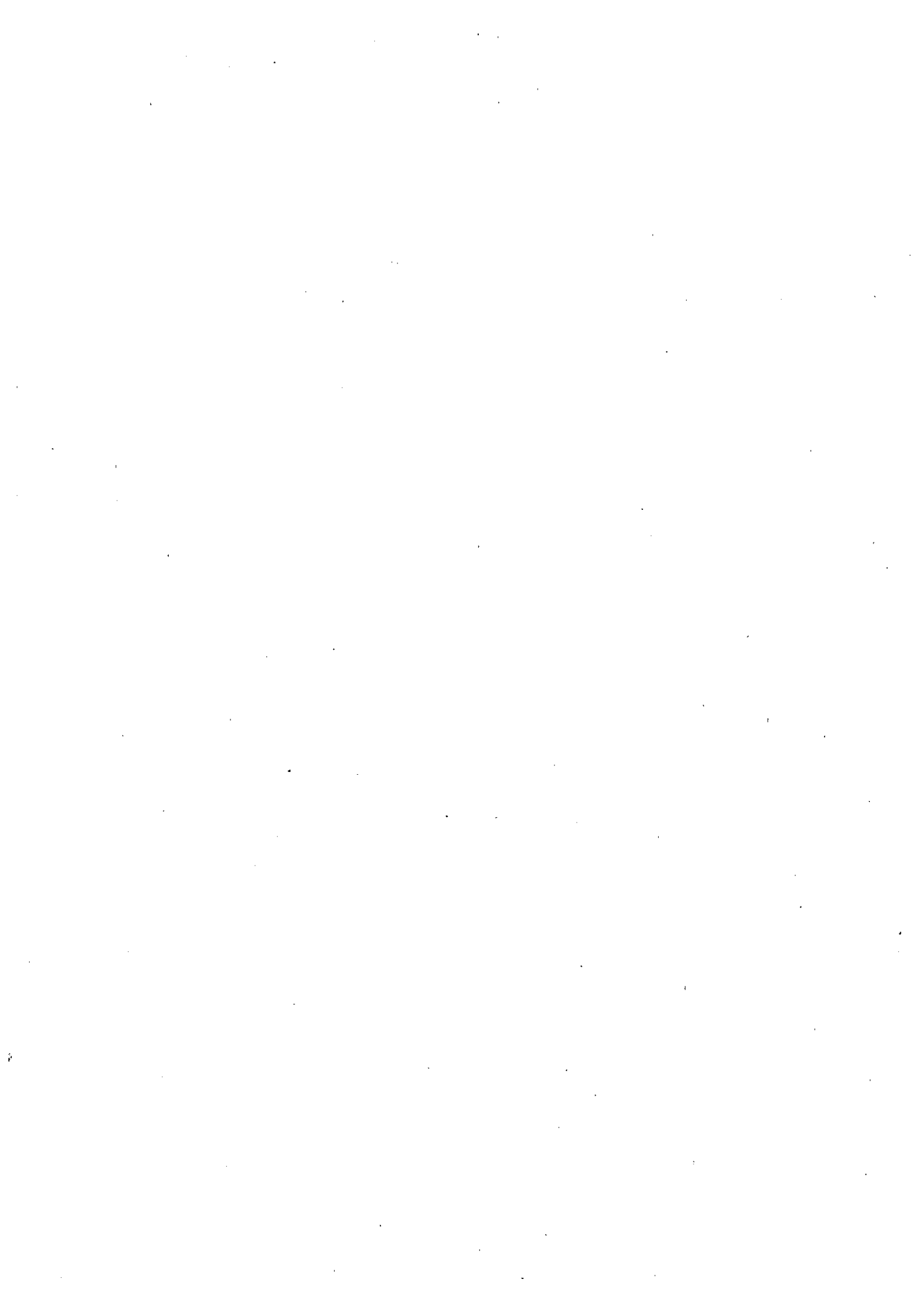

# 基金の運用状況



### 1 財政調整基金

前年度基金金額と比較して718,268,327円(減少率29.97%)の減少となりました。

前年度末基金額 (円)	減少額 (円)	増加額 [基金利子] (円)	増加額 [元本積立] (円)	決算年度末基金額 (円)
2,396,834,887	721,692,000	3,423,673	0	1,678,566,560

### 2 減債基金

前年度基金金額と比較して、250,540円(伸び率0.12%)の増加となりました。

前年度末基金額 (円)	減少額 (円)	増加額 [基金利子] (円)	増加額 [元本積立] (円)	決算年度末基金額 (円)
201,044,912	0	250,540	0	201,295,452

### 3 一般廃棄物処理施設等整備事業基金

前年度基金金額と比較して、89,457円(伸び率0.05%)の増加となりました。

前年度末基金額 (円)	減少額 (円)	増加額 [基金利子] (円)	増加額 [元本積立] (円)	決算年度末基金額 (円)
180,897,173	0	89,457	0	180,986,630

### 4 総合公園整備事業基金

前年度基金金額と比較して、76,174円(伸び率0.05%)の増加となりました。

前年度末基金額 (円)	減少額 (円)	増加額 [基金利子] (円)	増加額 [元本積立] (円)	決算年度末基金額 (円)
154,037,478	0	76,174	0	154,113,652

### 5 都市計画施設整備基金

現金保有分は基金取り崩し金と基金積立金の差額241,320,312円の減少となりました。(前年度末基金総額との比率12.8%減)

現金保有分の減少内訳は、連続立体交差事業への充当が100,951,025円、連続立体交差関連事業への充当が19,280,551円、駅周辺土地区画整理事業への充当が138,888,449円の計259,120,025円です。また、現金保有分の増加内訳は、基金利子1,630,703円、土地貸付金16,169,010円の計17,799,713円を基金に積立てしました。

区分	前年度末 基金額	減少額		増加額		決算年度末 基金額
		基金 取り崩し金	土地処分金	基金積立金	土地取得金	
現金(円)	1,182,868,475	259,120,025	—	17,799,713	—	941,548,163
土地(円)	703,243,794	—	—	—	—	703,243,794
計(円)	1,886,112,269	259,120,025	—	17,799,713	—	1,644,791,957
土地面積(m <sup>2</sup> )	4,685.13	—	—	—	—	4,685.13

### 6 奨学基金

基金から発生した利子19,547円については、奨学金の一部にあてました。基金については、増減はありませんでした。

前年度末基金額(円)	減少額(円)	増加額 [元本積立] (円)	決算年度末基金額(円)
39,528,786	0	0	39,528,786

### 7 国民健康保険基金

前年度基金金額と比較して、3,026,244円(伸び率0.64%)の増加となりました。

前年度末基金額 (円)	減少額 (円)	増加額 [基金利子] (円)	増加額 [元本積立] (円)	決算年度末基金額 (円)
475,252,905	225,346,400	217,125	228,155,519	478,279,149

## 8 土地開発基金

前年度基金金額（計）と比較して、450,886円（伸び率0.06%）の増加となりました。

なお、現金は、334,578,713円が知立市土地開発公社から返済され、基金利子202,518円及び土地賃貸料248,368円との合計335,029,599円が増加しました。

区分	前年度末基金額	減少額	増加額	決算年度末基金額
現金(円)	151,068,039	0	335,029,599	486,097,638
知立市土地開発公社 貸付金(円)	334,578,713	334,578,713	0	0
土地取得特別会計 貸付金(円)	237,145,247	0	0	237,145,247
土地(m <sup>2</sup> )	(5,248.72 m <sup>2</sup> )	(0.00 m <sup>2</sup> )	(0.00 m <sup>2</sup> )	(5,248.72 m <sup>2</sup> )
計(円)	722,791,999	334,578,713	335,029,599	723,242,885

## 9 介護給付費準備基金

前年度基金金額と比較して30,328,623円（伸び率43.39%）の増加となりました。

前年度末基金額 (円)	減少額 (円)	増加額 [基金利子] (円)	増加額 [元本積立] (円)	決算年度末基金額 (円)
69,905,197	0	38,137	30,290,486	100,233,820

## 10 子ども施設整備基金

前年度基金金額と比較して、261,320円（伸び率0.07%）の増加となりました。

前年度末基金額 (円)	減少額 (円)	増加額 [基金利子] (円)	増加額 [元本積立] (円)	決算年度末基金額 (円)
352,288,361	0	261,320	0	352,549,681

## 11 学校施設整備基金

前年度基金金額と比較して、367,159円（伸び率0.1%）の増加となりました。

前年度末基金額 (円)	減少額 (円)	増加額 [基金利子] (円)	増加額 [元本積立] (円)	決算年度末基金額 (円)
371,228,264	0	367,159	0	371,595,423



不 用 額 調 べ

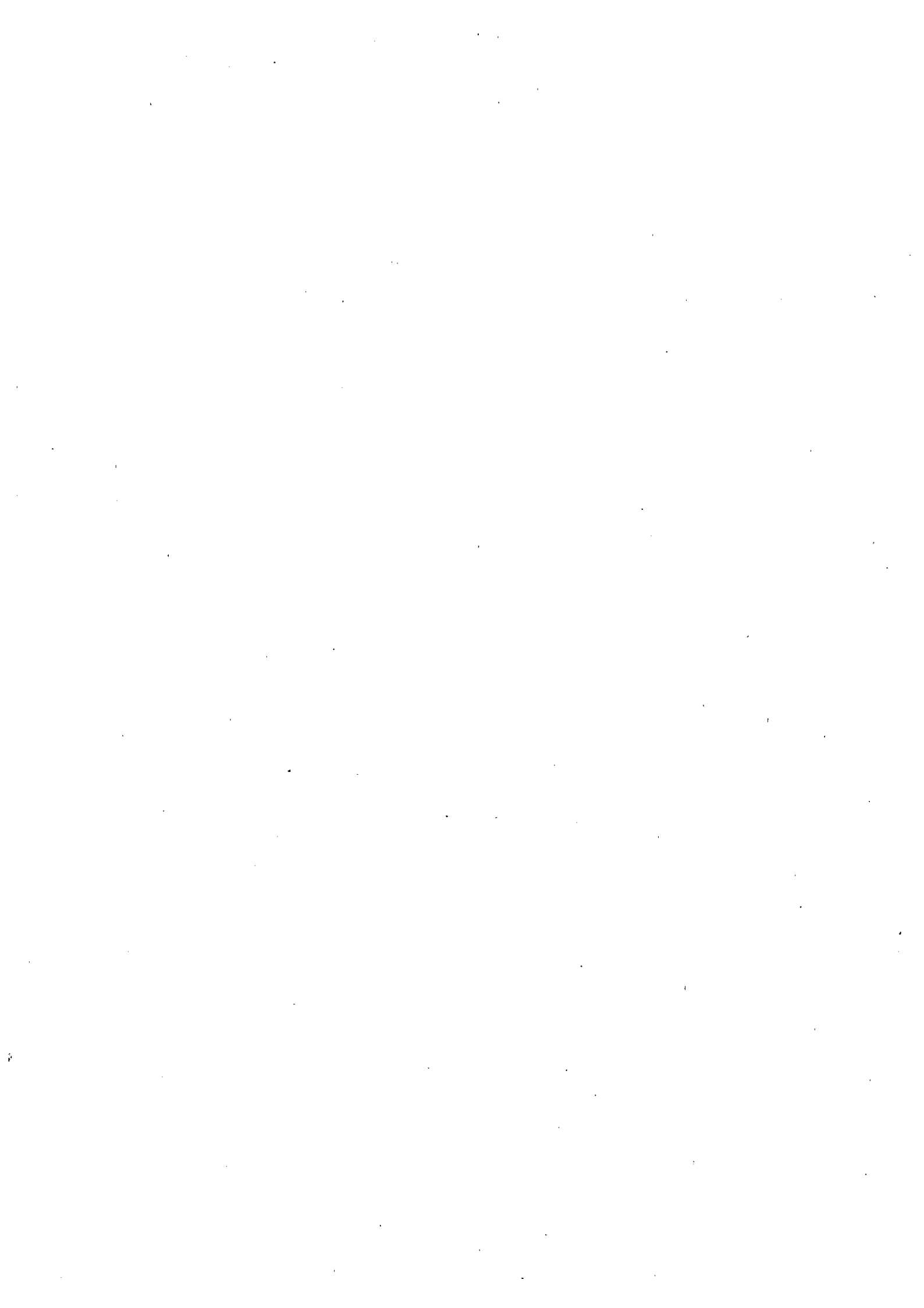

款	予算額 支出額	項	予算額 支出額	目	予算額 支出額	説明（単位：円）						
	不用額		不用額		不用額							
1 議会費	270,876,000											
	266,356,772											
	4,519,228											
		1 議会費	270,876,000									
			266,356,772									
			4,519,228									
				1 議会費	270,876,000	執行率 98.33%						
					266,356,772							
					4,519,228							
						職員人件費の残 2,151,914						
						筆耕翻訳料等の役務費の残 350,073						
						政務活動費補助金の残 754,311						
2 総務費	2,038,622,000	繰越明許費										
	1,922,202,769											
	5,352,000											
	111,067,231											
							1 総務管理費					
								繰越明許費				
									繰越明許費			
										1 一般管理費	709,773,000	執行率 97.41%
											691,366,933	
											18,406,067	
												人件費の残 7,751,884
												ガス料等の需用費の残 5,349,274
												庁舎管理等の委託料の残 2,876,256
				2 文書管理費	58,521,000	執行率 89.96%						
					52,644,053							
					5,876,947							
						行政連絡員の報酬の残 2,435,087						
						郵便料の残 2,765,288						
				3 広報費	24,823,000	執行率 99.76%						
					24,762,547							
					60,453							
				4 財政管理費	61,429,000	執行率 91.89%						
					56,448,828							
					4,980,172							
						ふるさと応援寄附金返礼品代金等支払代行手数料等の役務費の残 1,424,931						
						ふるさと応援寄附金推進等の委託料の残 521,452						
						財政調整基金積立金の残 2,757,327						
				5 会計管理費	12,649,000	執行率 99.22%						
					12,550,472							
					98,528							
				6 資産経営費	43,693,000	執行率 90.02%						
					39,333,048							
					4,359,952							
						修繕料等の需用費の残 1,496,861						
						公共施設等総合管理計画策定等の委託料の残 2,112,552						
				7 契約管理費	4,073,000	執行率 92.72%						
					3,776,410							
					296,590							

款	予算額 支出額	項	予算額 支出額	目	予算額 支出額	説明（単位：円）	
	不用額		不用額		不用額		
				8 企画費	執行率 97.66%		
				5,809,000			
				5,673,236			
				135,764			
				9 秘書管理費	執行率 86.24%		
				3,830,000			
				3,303,006			
				526,994			
					市長交際費の残	320,654	
				10 人事管理費	執行率 90.21%		
				56,642,000			
				51,095,926			
				5,546,074			
					臨時職員賃金の残	1,240,231	
					健康管理等の委託料の残	1,186,388	
					職員互助会等の負担金の残	1,124,007	
				11 交通安全対策費	執行率 98.85%		
21,272,000							
21,027,262							
244,738							
12 公平委員会費	執行率 75.44%						
241,000							
181,817							
59,183							
	公平委員会委員報酬の残	34,000					
13 電算管理費	執行率 96.44%						
381,633,000							
362,710,811							
5,352,000							
13,570,189							
	繰越明許費						
	消耗品等の需用費の残	743,939					
	関連システム修正等の委託料の残	6,543,146					
	社会保障・税番号制度番号カード関連事務交付金の残	5,518,800					
14 市民協働費	執行率 98.81%						
65,731,000							
64,945,918							
785,082							
15 市民相談費	執行率 96.51%						
5,676,000							
5,477,789							
198,211							
16 防犯対策費	執行率 94.06%						
29,319,000							
27,577,411							
1,741,589							
	電気料等の需用費の残	801,097					
	駐車場防犯カメラ設置費補助金の残	581,000					
17 諸費	執行率 99.22%						
624,000							
619,134							
4,866							
2 徴税費							
347,456,000							
308,622,548							
38,833,452							
1 税務総務費	執行率 88.82%						
347,456,000							
308,622,548							
38,833,452							
	人件費の残	5,644,430					
	印刷製本費等の需用費の残	1,148,517					
	郵便料等の役務費の残	1,400,929					
	市税等過誤納金払戻金の残	29,772,771					

款	予算額 支出額	項	予算額 支出額	目	予算額 支出額	説明（単位：円）
	不用額		不用額		不用額	
		3 戸籍住民基本台帳費	137,048,000 128,298,223 8,749,777			
		1 戸籍住民基本台帳費	137,048,000 128,298,223 8,749,777		執行率 93.62%	人件費の残 6,074,322 臨時職員賃金の残 1,199,170
		4 選挙費	40,127,000 37,204,813 2,922,187			
		1 選挙管理委員会費	1,380,000 1,333,814 46,186		執行率 96.65%	
		2 選挙啓発費	161,000 144,023 16,977		執行率 89.46%	消耗品費の残 11,517
		3 参議院議員選挙費	20,501,000 20,492,765 8,235		執行率 99.96%	
		4 市長選挙費	17,896,000 15,047,852 2,848,148		執行率 84.09%	郵便料等の役務費の残 1,951,741 選挙運動用ビラ作成公営等の負担金の残 581,958
		5 明治用水土地改良 区総代選挙費	189,000 186,359 2,641		執行率 98.60%	
		5 統計調査費	3,007,000 1,972,827 1,034,173			
		1 指定統計費	2,917,000 1,895,981 1,021,019		執行率 65.00%	経済センサス調査員等の報酬の残 604,516 臨時職員賃金の残 261,420
		2 人口動態調査費	60,000 57,000 3,000		執行率 95.00%	
		3 諸統計費	30,000 19,846 10,154		執行率 66.15%	普通旅費等の旅費の残 9,610
		6 監査委員費	25,246,000 22,609,757 2,636,243			

款	予算額 支出額	項	予算額 支出額	目	予算額 支出額	説明（単位：円）
	不用額		不用額		不用額	
				1 監査委員費	執行率 89.56%	
				25,246,000		
				22,609,757		
				2,636,243	人件費の残	2,617,251
3 民生費	8,868,773,000	繰越明許費				
	8,352,406,726					
	102,608,975					
	413,757,299					
		1 社会福祉費				
		4,167,398,000				
		3,885,708,167				
		98,237,975	繰越明許費			
		183,451,858				
				1 社会福祉総務費	執行率 96.34%	
				797,952,000		
				768,725,638		
				29,226,362	人件費の残	5,817,838
					国民健康保険特別会計繰出金の残	20,201,077
				2 老人福祉費	執行率 93.29%	
				528,489,000		
				493,045,664		
				35,443,336	高齢者等住宅改善費等の補助金の残	3,853,564
					在宅ねたきり高齢者等介護人手当等の扶助費の残	2,068,238
					介護保険特別会計繰出金の残	28,705,305
				3 障害者福祉費	執行率 96.18%	
				1,133,715,000		
				1,090,384,562		
				43,330,438	自立支援システム改修等の委託料の残	1,729,333
					障害福祉サービス等扶助費の残	40,178,920
				4 西丘文化センター運営費	執行率 95.76%	
				6,817,000		
				6,527,966		
				289,034		
				5 福祉手当費	執行率 96.59%	
				94,138,000		
				90,928,680		
				3,209,320	心身障害者等の扶助費の残	3,202,820
				6 福祉医療費	執行率 94.92%	
				676,094,000		
				641,743,291		
				34,350,709	子ども医療等の扶助費の残	33,742,587
				7 福祉施設管理運営費	執行率 93.43%	
				62,223,000		
				58,137,135		
				4,085,865	修繕料等の需用費の残	637,168
					施設管理等の委託料の残	3,158,691
				8 国民年金費	執行率 70.64%	
				61,000		
				43,092		
				17,908	研修旅費等の旅費の残	15,470
				9 後期高齢者医療費	執行率 99.51%	
				539,938,000		
				537,305,811		
				2,632,189	保健事業等の委託料の残	2,128,774
					後期高齢者医療保険事業繰出金の残	183,820

款	予算額 支出額	項	予算額 支出額	目	予算額 支出額	説明（単位：円）
	不用額		不用額		不用額	
				10 臨時福祉給付金等 給付事業費 327,971,000 198,866,328 98,237,975 30,866,697	執行率 90.59% 繰越明許費 郵便料等の役務費の残 1,129,492 受付業務等の委託料の残 4,678,920 臨時福祉給付金等の補助金の残 24,465,000	
		2 児童福祉費 3,763,241,000 3,673,689,887 4,371,000 85,180,113		繰越明許費		
				1 児童福祉総務費 158,485,000 143,447,190 15,037,810	執行率 90.51% 人件費の残 8,309,813 高等職業訓練促進給付金等の補助金の残 461,444 母子生活支援施設措置費等の扶助費の残 3,952,548 子ども施設整備基金積立金の残 1,500,680	
				2 児童福祉手当費 1,526,475,000 1,509,388,155 17,086,845	執行率 98.88% 臨時職員賃金の残 191,255 児童手当等の扶助費の残 16,840,430	
				3 保育園費 1,927,960,000 1,880,013,996 47,946,004	執行率 97.51% 人件費の残 6,018,361 臨時職員賃金の残 6,984,302 賄材料費等の需用費の残 5,099,164 各種宮繕工事費等の工事請負費の残 1,733,920 民間保育所運営費等の補助金の残 21,803,568 施設型給付費等扶助費の残 3,904,370	
				4 児童福祉施設運営費 150,321,000 140,840,546 4,371,000 5,109,454	執行率 96.60% 繰越明許費 共済費の残 780,603 臨時職員賃金の残 2,715,484 電気料等の需用費の残 696,164	
		3 生活保護費 926,633,000 792,983,672 133,649,328				
				1 生活保護総務費 81,471,000 76,626,452 4,844,548	執行率 94.05% 人件費の残 3,724,193	
				2 扶助費 845,162,000 716,357,220 128,804,780	執行率 84.76% 生活扶助費等の扶助費の残 128,804,780	
		4 災害救助費 11,501,000 25,000 11,476,000				

款	予算額 支出額	項	予算額 支出額	目	予算額 支出額	説明（単位：円）
	不用額		不用額		不用額	
				1 救助費	執行率	0.22%
				11,501,000		
				25,000		
				11,476,000	災害弔慰金等の扶助費の残	7,975,000
					災害援護資金貸付金の残	3,500,000
4 衛生費						
	1,914,263,000					
	1,876,564,660					
	37,698,340					
		1 保健衛生費				
			716,405,000			
			687,654,034			
			28,750,966			
		1 保健衛生総務費			執行率	97.47%
			221,127,000			
			215,524,092			
			5,602,908		人件費の残	3,747,165
					医薬材料費等の需用費の残	657,001
		2 予防費			執行率	97.59%
			232,121,000			
			226,520,866			
			5,600,134		予防接種等の委託料の残	4,216,245
					子宮頸がん予防ワクチン接種後の症状への医療支援給付金の残	1,231,339
		3 母子保健事業費			執行率	94.50%
			116,519,000			
			110,108,750			
			6,410,250		訪問指導事業等の報償費の残	469,350
					妊産婦・乳児健康診査等の委託料の残	4,930,691
					不妊治療費等補助金の残	676,475
		4 保健事業費			執行率	90.52%
			86,224,000			
			78,049,579			
			8,174,421		がん検診等の委託料の残	7,200,064
		5 浄苑費			執行率	95.59%
			29,448,000			
			28,149,334			
			1,298,666		火葬炉修繕工事費の残	1,158,392
		6 環境衛生費			執行率	92.88%
			19,011,000			
			17,658,150			
			1,352,850		住宅用地球温暖化対策設備導入促進費補助金の残	1,180,000
		7 公害対策費			執行率	97.39%
			11,955,000			
			11,643,263			
			311,737			
		2 清掃費				
			1,187,858,000			
			1,178,910,626			
			8,947,374			
		1 清掃総務費			執行率	95.28%
			50,342,000			
			47,965,736			
			2,376,264		人件費の残	1,477,790
					修繕料等の需用費の残	575,756
		2 塵芥処理費			執行率	99.56%
			1,016,447,000			
			1,011,974,808			
			4,472,192		再生資源回収奨励等の報償金の残	566,893
					不燃物分別作業場整備工事設計等の委託料の残	2,713,463



款	予算額 支出額	項	予算額 支出額	目	予算額 支出額	説明 (単位：円)
	不用額		不用額		不用額	
				3 し尿処理費	執行率 98.27%	
				121,069,000		
				118,970,082		
				2,098,918	し尿処理事務等の委託料の残	2,059,542
		3 上水道費				
			10,000,000			
			10,000,000			
			0			
				1 上水道費	執行率 100.00%	
				10,000,000		
				10,000,000		
				0		
5 労働費						
	5,248,000					
	5,248,000					
	0					
		1 労働諸費				
			5,248,000			
			5,248,000			
			0			
				1 労働諸費	執行率 100.00%	
				5,248,000		
				5,248,000		
				0		
6 農林水産業費						
	97,875,000					
	95,683,526					
	2,191,474					
		1 農業費				
			97,875,000			
			95,683,526			
			2,191,474			
				1 農業委員会費	執行率 99.80%	
				6,245,000		
				6,232,385		
				12,615		
				2 農業総務費	執行率 98.32%	
				63,082,000		
				62,019,090		
				1,062,910	人件費の残	1,062,910
				3 農業振興費	執行率 96.91%	
				11,742,000		
				11,378,884		
				363,116		
				4 農地費	執行率 95.52%	
				16,806,000		
				16,053,167		
				752,833		
7 商工費						
	309,501,000					
	295,298,451					
	14,202,549					
		1 商工費				
			309,501,000			
			295,298,451			
			14,202,549			

款	予算額 支出額	項	予算額 支出額	目	予算額 支出額	説明(単位:円)
	不用額		不用額		不用額	
					1 商工総務費 37,643,000 36,248,456 1,394,544	執行率 96.30% 人件費の残 1,367,055
					2 商工振興費 205,821,000 195,109,832 10,711,168	執行率 94.80% 知立ブランド特産品創出事業等の補助金の残 10,670,997
					3 観光費 66,037,000 63,940,163 2,096,837	執行率 96.82% 不動産鑑定手数料等の役務費の残 450,550 八橋かきつばた園整備設計等の委託料の残 811,743 かきつばた苗育成場整備工事費等の工事請負費の残 630,696
8 土木費	5,227,277,000 4,696,967,215 427,526,000 43,070,000 59,713,785	繰越明許費 事故繰越し				
					1 土木管理費 113,026,000 108,663,072 4,362,928	
					1 土木総務費 110,689,000 107,180,541 3,508,459	執行率 96.83% 人件費の残 2,694,381 電気料等の需用費の残 504,997
					2 駐車場費 2,337,000 1,482,531 854,469	執行率 63.44% 修繕料等の需用費の残 757,520
					2 道路橋梁費 442,255,000 436,427,786 5,827,214	
					1 道路橋梁総務費 78,426,000 75,469,746 2,956,254	執行率 96.23% 人件費の残 2,709,555
					2 道路維持費 216,871,000 215,850,903 1,020,097	執行率 99.53% 街路樹管理等の委託料の残 540,682 路面改良安全対策工事費等の工事請負費の残 314,400
					3 道路新設改良費 100,454,000 98,893,272 1,560,728	執行率 98.45% 道路改良用地費等の公有財産購入費の残 800,103 物件移転補償金の残 491,277
					4 橋梁維持費 46,504,000 46,213,865 290,135	執行率 99.38%
					3 河川費 43,655,000 40,487,358 3,167,642	

款	予算額 支出額	項	予算額 支出額	目	予算額 支出額	説明（単位：円）			
	不用額		不用額		不用額				
				1 河川総務費	執行率	90.21%			
				18,804,000	人件費の残	1,708,488			
				16,963,422					
				1,840,578					
				2 河川維持費	執行率	96.13%			
				19,617,000					
				18,857,518					
				759,482					
				3 河川改良費	執行率	89.16%			
				5,234,000	排水路改修工事費の残	566,600			
				4,666,418					
				567,582					
				4 都市計画費	繰越明許費 事故繰越し				
				4,462,714,000					
				3,949,593,283					
427,526,000									
43,070,000									
42,524,717									
1 都市計画総務費	執行率	98.41%							
407,048,000	人件費の残	4,412,457							
400,567,371									
6,480,629									
2 街路事業費	執行率	99.56%							
728,195,000	繰越明許費	774,947							
510,885,936									
214,118,000									
3 都市下水路費	執行率	99.92%							
762,892,000	道路用地購入費の残	2,202,589							
762,263,340									
628,660									
4 公園緑地費	執行率	99.48%							
213,886,000	繰越明許費	543,440							
183,368,171									
29,406,000									
5 都市開発費	執行率	98.68%							
2,350,693,000	繰越明許費 事故繰越し	2,724,888							
2,092,508,465									
184,002,000									
43,070,000									
31,112,535									
5 住宅費									
165,627,000									
161,795,716	1 建築総務費	執行率	98.12%						
3,831,284									
	108,386,000	人件費の残	1,478,675						
	106,346,501								
	2,039,499								
		空家実態調査等の委託料の残	340,080						

款	予算額 支出額	項	予算額 支出額	目	予算額 支出額	説明（単位：円）
	不用額		不用額		不用額	
					2 住宅管理費 34,363,000 32,869,872 1,493,128	執行率 95.65% 人件費の残 1,398,877
					3 改良住宅管理費 22,846,000 22,579,343 266,657	執行率 98.83%
					4 住宅資金貸付費 32,000 0 32,000	執行率 0.00% 登記委託料の残 32,000
9 消防費 757,582,000 752,566,828 5,015,172						
		1 消防費 757,582,000 752,566,828 5,015,172				
					1 常備消防費 688,417,000 688,416,196 804	執行率 99.99%
					2 非常備消防費 11,645,000 11,224,998 420,002	執行率 96.39%
					3 防災費 57,520,000 52,925,634 4,594,366	執行率 92.01% 消耗品等の需用費の残 992,950 S I P実施事業業務等の委託料の残 1,479,578 災害支援事業の寄附金の残 1,347,623
10 教育費 3,112,293,000 2,660,514,565 362,142,000 89,636,435						
		繰越明許費				
		1 教育総務費 306,994,000 299,076,658 7,917,342				
					1 教育委員会費 2,287,000 2,259,590 27,410	執行率 98.80%
					2 事務局費 135,400,000 131,307,390 4,092,610	執行率 96.98% 人件費の残 3,849,687
					3 学校教育指導費 158,652,000 156,797,772 1,854,228	執行率 98.83% 市費負担教員等の報酬の残 511,529 臨時職員賃金の残 391,540 印刷製本費等の需用費の残 428,797

款	予算額 支出額	項	予算額 支出額	目	予算額 支出額	説明（単位：円）	
	不用額		不用額		不用額		
				4 奨学費	執行率	94.85%	
				8,798,000			
				8,344,747			
				453,253			
				5 学校施設整備基金費	執行率	19.77%	
				1,857,000			
				367,159			
				1,489,841	学校施設整備基金積立金の残	1,489,841	
				2 小学校費			
				263,719,000			
				249,528,356			
				14,190,644			
				1 学校管理費	執行率	92.91%	
				186,971,000			
				173,720,531			
13,250,469	電気料等の需用費の残	4,932,238					
	知立小学校プールろ過機更新工事等の工事費の残	5,371,642					
2 教育振興費	執行率	98.77%					
76,748,000							
75,807,825							
940,175	就学援助費の残	862,224					
3 中学校費							
994,714,000							
610,167,270							
357,500,000	繰越明許費						
27,046,730							
1 学校管理費	執行率	97.31%					
942,531,000							
559,663,940							
357,500,000	繰越明許費						
25,367,060	電気料等の需用費の残	3,380,740					
	竜北中学校プール循環配管改修工事等の工事請負費の残	19,803,585					
2 教育振興費	執行率	96.78%					
52,183,000							
50,503,330							
1,679,670	就学援助費の残	1,088,346					
4 幼稚園費							
91,510,000							
88,334,700							
3,175,300							
1 幼稚園振興費	執行率	96.53%					
91,510,000							
88,334,700							
3,175,300	幼稚園就園奨励費等の補助金の残	3,175,100					
5 社会教育費							
739,388,000							
720,747,592							
4,642,000	繰越明許費						
13,998,408							
1 社会教育総務費	執行率	96.71%					
198,808,000							
187,633,255							
4,642,000	繰越明許費						
6,532,745	人件費の残	2,065,912					
	臨時職員賃金の残	1,951,365					
	施設管理備品購入費の残	1,973,760					

款	予算額 支出額	項	予算額 支出額	目	予算額 支出額	説明（単位：円）		
	不用額		不用額		不用額			
				2 公民館費	執行率	98.10%		
				50,071,000				
				49,119,321				
				951,679	臨時職員賃金の残	292,000		
					電気料等の需用費の残	521,435		
				3 文化広場費	執行率	97.32%		
				9,337,000				
				9,086,893				
				250,107				
				4 図書館費	執行率	98.88%		
				71,101,000				
				70,307,104				
				793,896				
				5 資料館費	執行率	96.97%		
				16,336,000				
15,841,702								
494,298								
6 文化財費	執行率	92.07%						
15,851,000								
14,594,780								
1,256,220	遺構測量等の委託料の残	698,228						
	発掘機材等借上料の残	206,000						
7 文化振興費	執行率	99.29%						
321,837,000								
319,537,542								
2,299,458	文化会館管理運営等の委託料の残	2,001,198						
8 野外センター費	執行率	98.55%						
22,787,000								
22,457,496								
329,504								
9 市史編さん費	執行率	96.72%						
33,260,000								
32,169,499								
1,090,501	臨時職員賃金の残	85,275						
	市史調査協力員の報償金の残	389,800						
	筆耕翻訳料等の役務費の残	399,435						
6 保健体育費								
715,968,000								
692,659,989								
23,308,011								
1 保健体育総務費	執行率	95.86%						
81,766,000								
78,381,717								
3,384,283	人件費の残	2,877,332						
2 学校保健費	執行率	99.49%						
41,616,000								
41,402,060								
213,940								
3 体育施設管理費	執行率	98.94%						
71,213,000								
70,459,322								
753,678								
4 学校給食センター費	執行率	96.36%						
521,373,000								
502,416,890								
18,956,110	賄材料費等の需用費の残	18,018,520						
	汚泥処理等の委託料の残	766,513						

款	予算額 支出額	項	予算額 支出額	目	予算額 支出額	説明(単位:円)
	不用額		不用額		不用額	
11 災害復旧費	9,003,000					
	0					
	9,003,000					
		1 農林施設災害復旧費				
		2,001,000				
		0				
		2,001,000				
			1 現年度災害普及費		執行率	0.00%
			2,001,000			
			0			
		2,001,000				
		2 公共土木施設災害復旧費				
	5,001,000					
	0					
	5,001,000					
		1 現年度災害復旧費		執行率	0.00%	
		5,001,000				
		0				
		5,001,000				
		3 教育施設災害復旧費				
	2,001,000					
	0					
	2,001,000					
		1 現年度災害復旧費		執行率	0.00%	
		2,001,000				
		0				
		2,001,000				
12 公債費	1,519,226,000					
	1,515,814,522					
	3,411,478					
		1 公債費				
		1,519,226,000				
		1,515,814,522				
	3,411,478					
		1 元金		執行率	99.97%	
		1,384,713,000				
		1,384,302,358				
		410,642		償還元金の残	410,642	
		2 利子		執行率	97.77%	
		134,513,000				
		131,512,164				
		3,000,836		償還利子等の残	3,000,836	
13 諸支出金	1,000					
	0					
	1,000					
		1 普通財産取得費				
	1,000					
	0					
	1,000					
		1 土地取得費		執行率	0.00%	
		1,000				
		0				
		1,000				
14 予備費	29,500,000					
	0					
	29,500,000					

款	予算額 支出額	項	予算額 支出額	目	予算額 支出額	説明（単位：円）
	不用額		不用額		不用額	
		1 予備費	29,500,000 0 29,500,000			
				1 予備費	29,500,000 0 29,500,000	
		○ 特別会計	12,141,184,000 11,579,452,077 85,000,000 476,731,923			
				繰越明許費		
		○ 国民健康保険	6,244,528,000 5,972,989,310 271,538,690		執行率 95.65%	
					総務管理費の残 3,201,217	
					療養諸費の残 180,926,084	
					出産育児一時金の残 8,524,175	
					共同事業拠出金の残 55,975,646	
					特定健康診査等事業費の残 8,382,955	
					償還金及び還付金加算金の残 4,760,609	
					予備費の残 5,000,000	
		○ 公共下水道	2,020,540,000 1,868,092,550 85,000,000 67,447,450		執行率 96.66%	
					繰越明許費	
					一般管理費の残 4,677,922	
					雨水事業維持管理費の残 4,371,525	
					汚水事業維持管理費の残 20,437,447	
					下水道施設支障移転事業費の残 4,982,400	
					建設総務費の残 14,611,044	
					公共下水道事業費の残 17,632,402	
		○ 土地取得	1,500,000 450,886 1,049,114		執行率 30.06%	
					土地開発基金費の残 1,048,114	
		○ 介護保険	3,125,946,000 2,993,820,196 132,125,804		執行率 95.77%	
					総務管理費の残 2,706,958	
					徴収費の残 425,342	
					介護認定審査会費の残 2,865,935	
					介護サービス等諸費の残 91,043,079	
					介護予防サービス等諸費の残 14,110,353	
					審査支払手数料の残 645,083	
					特定入所者介護サービス等費の残 9,936,201	
					介護予防事業費の残 421,137	
					包括的支援事業・任意事業費の残 9,488,976	
		○ 後期高齢者医療	748,670,000 744,099,135 4,570,865		執行率 99.39%	
					後期高齢者医療広域連合納付金の残 3,914,716	



# 施設管理一覽表

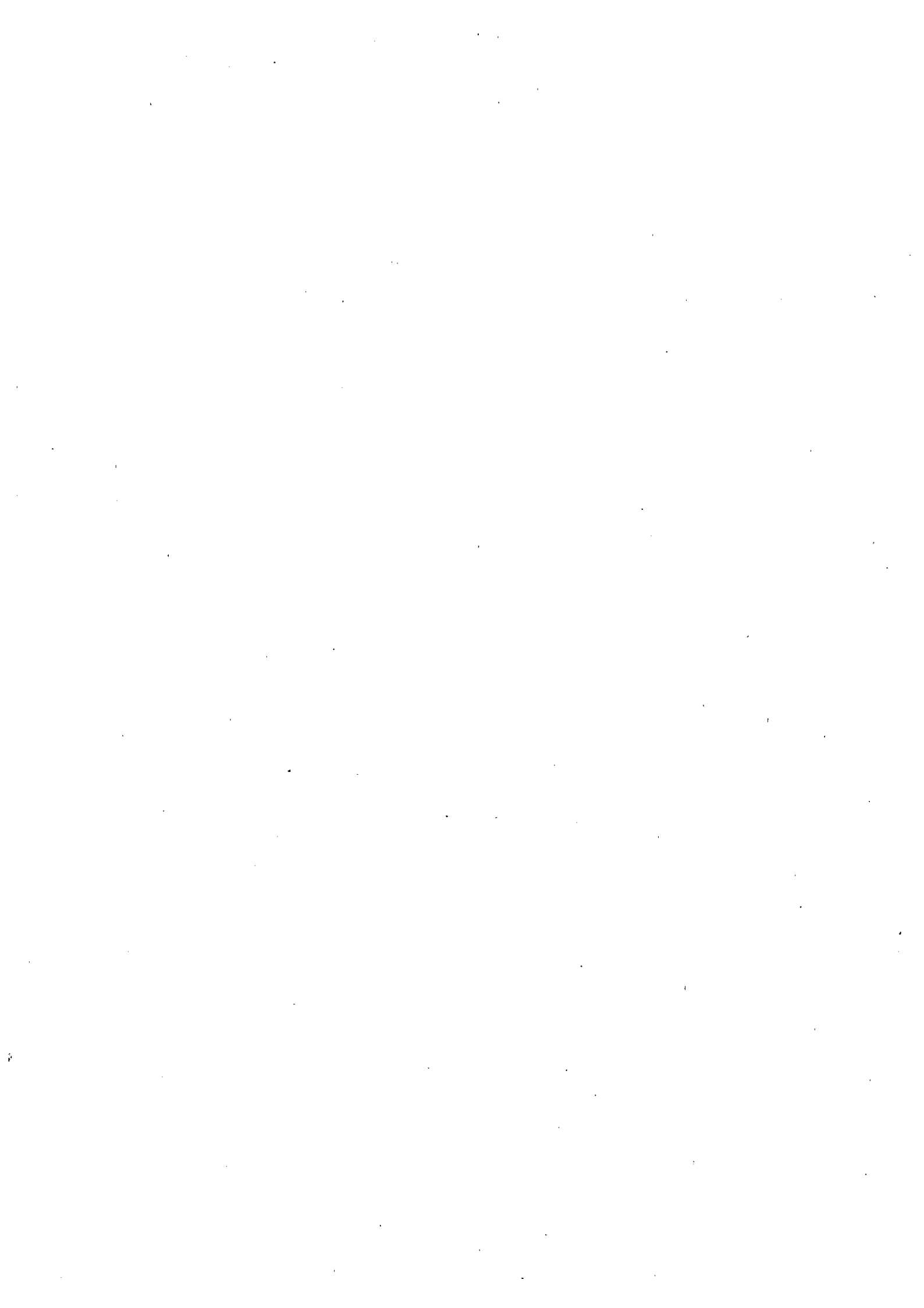

市庁舎維持管理(総務課) 2款1項1目

区分	使用量及び内容	金額(円)
電気料金	731,887KWh	13,496,637
ガス料金	空調用 53,093 m <sup>3</sup> 、一般用 2,258 m <sup>3</sup>	5,602,469
水道料金	4,183 m <sup>3</sup>	988,729
施設修繕	1階污水管詰まり修繕、第1駐車場看板取替修繕等	3,211,260
電話料金		6,100,699
施設管理委託	清掃、設備機器整備点検、受付、電話交換、浄書等	41,343,536
樹木管理委託	剪定、除草、芝生管理、散水等	733,320
ごみ収集運搬委託	可燃ごみ 隔週1回、不燃・資源ごみ 随時、機密文書の運搬及び破碎・溶解処理 随時	562,358
産業廃棄物処理委託	食堂グリストラップ清掃に伴う産業廃棄物マニフェスト処理	31,126
下水道使用料	4,183 m <sup>3</sup>	558,561
テレビ受信料	13台分	309,708
合 計		72,938,403

多文化共生センター維持管理(協働推進課) 2款1項14目

区分	使用量及び内容	金額(円)
電気料金	2,857KWh	83,986
水道料金	64 m <sup>3</sup>	37,026
下水道料金	64 m <sup>3</sup>	9,072
施設管理委託	清掃	271,188
施設賃借料	都市再生機構賃借料	461,424
合 計		862,696

西丘文化センター維持管理(協働推進課) 3款1項4目

区分	使用量及び内容	金額(円)
電気料金	8,825KWh	325,518
ガス料金	17 m <sup>3</sup>	28,088
水道料金	59 m <sup>3</sup>	22,021
電話料金		37,105
浄化槽法定検査手数料	年1回	10,000
施設管理委託	清掃、設備機器整備点検等	203,982
浄化槽保守点検委託	保守点検年4回、投棄年12回、水質検査年1回、清掃年1回	84,780
テレビ受信料	1台分、インターネット通信利用料	36,288
土地借上料	駐車場借上料 250.7 m <sup>2</sup>	346,808
合 計		1,094,590

老人福祉センター維持管理(長寿介護課) 3款1項7目

区分	使用量及び内容	金額(円)
電気料金	35,346.1KWh	655,662
ガス料金	1,636.4 m <sup>3</sup>	155,652
水道料金	306.4 m <sup>3</sup>	78,006
施設修繕	カラオケプレーヤー修繕	19,440
施設管理委託	清掃、設備機器整備点検等	1,846,635
樹木管理委託	消毒、剪定等	129,600
夜間警備委託	警報機器による防犯、火災等の警備	24,397
電気工作物保守点検委託	機能維持、制動点検	16,277
ごみ収集運搬委託	可燃ごみ、不燃ごみ(月1回)	23,328

テレビ受信料	1 台分	44,064
公共下水道使用料	306.4 m <sup>3</sup>	38,833
合 計		3,031,894

#### 老人憩の家維持管理(長寿介護課)3款1項7目

区分	使用量及び内容	金額(円)
電気料金	100V 1,115KWh、200V 1,265KWh	93,632
ガス料金	5 m <sup>3</sup>	22,905
水道料金	15 m <sup>3</sup>	18,837
施設修繕		0
施設管理委託	昭和老人憩の家の管理運営	396,000
施設管理運営費補助金	各町内25の老人憩の家の管理運営	875,000
テレビ受信料	1 台分	58,609
公共下水道使用料	15 m <sup>3</sup>	9,072
都市再生機構共益金	昭和老人憩いの家 借地代	48,000
合 計		1,522,055

#### 身体障害者福祉センター維持管理(長寿介護課)3款1項7目

区分	使用量及び内容	金額(円)
電気料金	17,673.1KWh	327,827
ガス料金	818.2 m <sup>3</sup>	77,823
水道料金	153.2 m <sup>3</sup>	39,002
施設修繕		0
電話料金		45,665
施設管理委託	清掃、設備機器整備点検等	923,317
樹木管理委託	消毒、剪定等	64,800
夜間警備委託	警報機器による防犯、火災等の警備	17,058
ごみ収集運搬委託	可燃ごみ、不燃ごみ(月1回)	11,664
電気工作物保守点検委託	機能維持、制動点検	8,138
公共下水道使用料	153.2 m <sup>3</sup>	19,414
合 計		1,534,708

#### 保育園維持管理 [10園] (子ども課)3款2項3目

区分	使用量及び内容	金額(円)
電気料金	453,748KWh	12,306,884
ガス料金	25,666.8 m <sup>3</sup>	5,237,152
水道料金	24,286 m <sup>3</sup>	5,844,444
施設修繕	給食室・保育室等修繕	3,501,781
電話料金		1,133,549
浄化槽法定検査手数料	年1回	92,000
ピアノ調律手数料	10 台	86,400
遊具点検手数料	園庭遊具保守点検	459,000
窓ガラス清掃委託	高所窓ガラス清掃	498,469
浄化槽保守点検委託	投棄、水質検査、清掃等	1,072,008
樹木管理委託	消毒、剪定	2,302,560
ごみ収集運搬委託	不燃ごみ年6回等	2,238,163
雑排水沈殿汚泥引抜委託	年1回程度 随時	127,310
昇降機保守点検委託	機能維持、制動点検	642,816

消防用設備・非常用通報装置保守点検委託	機能維持、制動点検	536,760
セキュリティ業務委託	機械警備(防犯、火災監視、非常通報)	907,200
テレビ受信料	10 台分	324,000
公共下水道使用料	3,661 m <sup>3</sup>	443,691
土地借上料	新林保育園他 2 園駐車場	1,360,615
合 計		39,114,802

子育て支援センター維持管理 [主に中央子育て支援センター維持管理] (子ども課)3 款 2 項 3 目

区分	使用量及び内容	金額(円)
電気料金	40,889 kWh	1,427,737
ガス料金	190 m <sup>3</sup>	38,138
水道料金	223 m <sup>3</sup>	166,909
施設修繕	緊急地震速報設備設置修繕委託等	162,000
電話料金	3 センター分	276,605
窓ガラス清掃委託	高所窓ガラス清掃等	97,200
自動扉保守点検委託	機能維持、制動点検 中央支援センター分	13,470
昇降機保守点検委託	機能維持、制動点検	344,117
消防用設備保守点検委託	機能維持、制動点検	82,080
セキュリティ業務委託	機械警備(防犯、火災監視、非常通報) 3 センター分	252,720
テレビ受信料	1 台分	52,535
公共下水道使用料	223 m <sup>3</sup>	17,630
土地借上料	中央子育て支援センター職員駐車場	866,000
AED借上料	機能維持、制動点検 中央支援センター分	49,221
合 計		3,846,362

児童館等維持管理 [5 館+3 クラブ] (子ども課)3 款 2 項 4 目

区分	使用量及び内容	金額(円)
電気料金	133,900 kWh	4,183,590
ガス料金	823 m <sup>3</sup>	142,807
水道料金	1,554 m <sup>3</sup>	362,693
施設修繕	遊戯室建具修繕等	2,766,333
電話料金		694,430
浄化槽法定検査手数料	年 1 回	26,000
窓ガラス清掃等委託	ガラス・カーペット清掃	143,834
ピアノ調律手数料	2 台	17,280
浄化槽保守点検委託	投棄、水質検査、清掃等	319,356
施設管理委託	清掃、設備機器整備点検等(西児童センター分)	923,317
樹木管理委託	消毒、剪定等(西児童センター分)	64,800
夜間警備委託	警報機器による防犯、火災等の警備(西児童センター分)	26,778
電気工作物保守点検委託	機能維持、制動点検(西児童センター分)	8,138
消防用設備保守点検委託	機能維持、制動点検	297,000
セキュリティ業務委託	機械警備(防犯、火災監視、非常通報)	593,460
テレビ受信料	8 台分	320,112
公共下水道使用料	886 m <sup>3</sup>	85,936
合 計		10,975,864

保健センター維持管理(健康増進課)4款1項1目

区分	使用量及び内容	金額(円)
電気料金	59,844KWh	1,456,537
ガス料金	112 m <sup>3</sup>	28,055
水道料金	554 m <sup>3</sup>	88,551
施設修繕	電動シャッター修繕工事等	1,326,396
電話料金		626,956
施設管理委託	清掃、設備機器整備点検等	7,521,429
樹木管理委託	剪定、除草等	205,200
夜間警備委託	警報機器による防犯、火災等の警備	400,713
電気工作物保守点検委託	機能維持、制動点検	243,156
テレビ受信料	2台分	61,490
公共下水道使用料	554 m <sup>3</sup>	50,814
合 計		12,009,297

逢妻浄苑維持管理(市民課)4款1項5目

区分	使用量及び内容	金額(円)
灯油代金	65,200 リットル	5,204,081
ガソリン代金	114.42 リットル	14,101
電気料金	22,204KWh	710,953
水道料金	82 m <sup>3</sup>	13,189
施設修繕	点検修繕等	124,200
電話料金		39,322
浄化槽法定検査手数料	年1回	12,000
施設管理委託	火葬炉等保守点検	261,360
浄化槽保守点検・清掃包括委託	投薬、水質検査、清掃等	97,632
樹木管理委託	芝生・樹木管理、樹木剪定、除草等	1,134,000
消防用設備保守点検委託	機能維持、制動点検	37,800
夜間警備包括委託	警備業務	126,360
テレビ受信料	1台分	14,545
火葬炉修繕工事費		3,307,608
備品購入費	非常用発電機	799,200
合 計		11,896,351

観光施設維持管理(経済課)7款1項3目

区分	使用量及び内容	金額(円)
電気料金	19,572KWh	612,008
水道料金	1,700 m <sup>3</sup>	342,576
施設修繕	ベンチ修繕、杭柵取替修繕、トイレ修繕 外16件	1,117,260
浄化槽法定検査手数料	年1回 史跡保存館外2件	29,000
浄化槽保守点検清掃委託	八橋かきつばた園他(投薬、水質検査、清掃等)	662,364
夜間警備委託	八橋史跡保存館警報機器による防犯、火災等の警備	215,929
消防用設備保守点検委託	機能維持、制動点検	146,880
樹木便所管理委託	弘法休憩所樹木消毒・剪定・トイレ清掃等、弘法山公園トイレ清掃	328,536
公共下水道使用料	933 m <sup>3</sup>	89,870
合 計		3,544,423

公園維持管理(都市計画課)8款4項4目

区分	使用量及び内容	金額(円)
電気料金	91,472KWh	3,130,686
水道料金	4,979 m <sup>3</sup>	1,087,655
施設修繕	公園施設、遊具等緊急修繕 99 件	8,060,581
浄化槽法定検査手数料	年 1 回	130,000
し尿汲取手数料	3 か所	23,800
施設管理委託	除草、清掃、樹木剪定等	82,289,304
浄化槽保守点検委託	投薬、水質検査、清掃等	1,595,376
ごみ収集運搬委託	月平均 2 回 43 か所	1,857,600
公共下水道使用料	3,436 m <sup>3</sup>	360,274
一般廃棄物処理手数料	6,170kg	61,700
合 計		98,596,976

市街地整備事務所維持管理(都市開発課)8款4項5目

区分	使用量及び内容	金額(円)
事務所借上げ料	351 m <sup>2</sup>	1,284,000
電気料金	12,527KWh	354,408
ガス料金	2.8 m <sup>3</sup>	21,251
水道料金	48 m <sup>3</sup>	21,225
電話料金		402,246
施設管理委託	清掃、設備機器整備点検等	397,440
浄化槽保守点検委託	点検・投薬年 6 回、清掃年 2 回、水質検査年 1 回	100,440
夜間警備委託	警報機器による防犯、火災等の警備	90,720
合 計		2,671,730

小学校維持管理 [7 校] (教育庶務課)10款2項1目

区分	使用量及び内容	金額(円)
灯油	6,892 ㍓	553,163
電気料金	713,495 KWh	14,069,433
ガス料金	19,303 m <sup>3</sup>	4,991,486
水道料金	43,653 m <sup>3</sup>	11,075,183
施設修繕	浄化槽水中ブロワー修繕、プールろ過機ポンプ修繕等	6,371,376
電話料金		2,202,266
浄化槽法定検査手数料	年 1 回	71,000
水質検査手数料	水道水及びプール年 1 回	381,240
浄化槽保守点検委託	投薬、水質検査、清掃等	3,211,164
樹木管理委託	除草、剪定等	2,615,760
ごみ収集運搬委託	可燃ごみ週 1 回、不燃・資源ごみ月 1 回	3,108,000
夜間警備委託料	警報機器による防犯、火災等の警備	1,221,908
プールろ過機保守点検委託	機能維持、制動点検、ろ過剤取替	992,415
電気工作物保守点検委託	機能維持、制動点検	725,760
昇降機保守点検委託	機能維持、制動点検	1,369,688
消防用設備保守点検委託	機能維持、制動点検	569,400
受水槽等清掃委託	受水槽・高架水槽清掃、点検	548,208
テレビ受信料	7 台分	328,615
公共下水道使用料	24,526 m <sup>3</sup>	2,277,357
合 計		56,683,422

中学校維持管理 [3校] (教育庶務課) 10款3項1目

区分	使用量及び内容	金額(円)
灯油	7,170 ㍓	579,993
電気料金	651,589KWh	9,709,380
ガス料金	4,637 ㍓	1,456,977
水道料金	29,682 ㍓	7,781,901
施設修繕	プール排水バルブ取替修繕、消防設備修繕等	3,606,398
電話料金		1,499,273
浄化槽法定検査手数料	年1回	42,000
水質検査手数料	水道水及びプール年1回	158,760
浄化槽保守点検委託	投薬、水質検査、清掃等	2,370,384
樹木管理委託	除草、剪定等	1,121,040
ごみ収集運搬委託	可燃ごみ週1回、不燃・資源ごみ月1回	1,810,079
夜間警備委託	警報機器による防犯、火災等の警備	523,674
プールろ過機保守点検委託	機能維持、制動点検、ろ過剤取替	578,378
電気工作物保守点検委託	機能維持、制動点検	311,040
昇降機保守点検委託	機能維持、制動点検	692,936
消防用設備保守点検委託	機能維持、制動点検	314,040
受水槽等清掃委託	受水槽・高架水槽清掃、点検	229,392
テレビ受信料	3台分	140,835
公共下水道使用料	11,935 ㍓	1,764,072
合 計		34,690,552

公民館維持管理 [中央・猿渡] (生涯学習スポーツ課) 10款5項2目

区分	使用量及び内容	金額(円)
電気料金	150,162KWh	3,074,976
ガス料金	21,476 ㍓	2,214,020
水道料金	1,606 ㍓	390,234
施設修繕	冷温水配管修繕、和室襖修繕、講堂暗幕修繕他	2,308,889
電話料金		258,393
施設管理委託	清掃・設備機器整備点検・エレベーター等	18,427,390
樹木等管理委託	剪定、施肥等	1,934,280
夜間警備委託	警報機器による防犯、火災等の警備	174,636
自動扉保守点検委託	定期点検 年2回	27,080
テレビ受信料	3台分	40,754
下水道料金	1,606 ㍓	206,700
工事費	調光盤改造工事	928,800
合 計		29,986,152

文化広場維持管理(生涯学習スポーツ課) 10款5項3目

区分	使用量及び内容	金額(円)
電気料金	25,012KWh	878,578
ガス料金	11 ㍓	46,232
水道料金	542 ㍓	113,002
施設修繕	畳張替え修繕、クロス張替え修繕他	664,300
電話料金		83,748
浄化槽法定検査手数料	年1回	13,000
施設管理委託	清掃・設備機器整備点検等	1,081,648



浄化槽保守点検委託	投薬、水質検査、清掃等	854,604
樹木等管理委託	剪定、除草、施肥等	1,512,000
夜間警備委託	警報機器による防犯、火災等の警備	193,752
自動扉保守点検委託	定期点検 年2回	27,080
テレビ受信料	1台分	14,545
合 計		5,482,489

#### 図書館維持管理(文化課)10款5項4目

区分	使用量及び内容	金額(円)
電気料金	166,482kwh	3,473,096
水道料金	1,021 m <sup>3</sup>	250,586
施設修繕費	椅子ソファ張替修繕等	2,052,045
電話料金		274,995
施設管理委託	清掃、設備機器整備点検	9,481,238
ごみ収集運搬委託	可燃ごみ月2回、不燃ごみ月1回	246,240
夜間警備委託	警報装置による警備、巡回警備等	1,057,298
昇降機保守管理委託	機能維持、制動点検	803,520
電気工作物保安管理委託	点検・測定及び試験	194,400
照明環境保守点検委託	照明環境制御システム保守点検	432,000
自動扉保守点検委託	定期点検年4回	103,607
公共下水道使用料	1,021 m <sup>3</sup>	120,186
テレビ受信料	1台分	46,945
土地借上料	駐車場 1,072.00 m <sup>2</sup>	2,509,148
合 計		21,045,304

#### 歴史民俗資料館維持管理(文化課)10款5項5目

区分	使用量及び内容	金額(円)
電気料金	71,350kWh	1,488,469
水道料金	438 m <sup>3</sup>	107,393
施設修繕費	歴史民俗資料館展示室LED化等	317,736
電話料金		33,292
施設管理委託	清掃、設備機器整備点検	3,818,074
夜間警備委託	警報機器による防犯、火災等警備	68,818
自動扉保守点検委託	定期点検 年4回	44,403
公共下水道使用料	438 m <sup>3</sup>	51,507
合 計		5,929,692

#### 野外センター維持管理(生涯学習スポーツ課)10款5項8目

区分	使用量及び内容	金額(円)
灯油	696.3 ㍓	46,652
電気料金	44,319KWh	889,025
ガス料金	74 m <sup>3</sup>	54,170
水道料金	664 m <sup>3</sup>	293,573
施設修繕	研修室照明器具修繕、管理棟テラス修繕等	1,730,836
電話料金		70,931
浄化槽法定検査手数料	年1回	13,000
施設管理等委託	清掃・設備機器整備点検等、施設利用受付、管理棟・ケビン・テント管理等	5,378,400
夜間警備委託	警報機器による防犯、火災等警備	565,704

樹木伐採等委託	立ち枯れの木を伐採	264,600
浄化槽維持管理委託		429,840
ケビン棟清掃委託	ケビン棟利用後の清掃	649,296
草刈作業委託	施設内の雑草処理業務	143,760
テント・テント架台管理委託	テントの設置及び撤去	1,674,000
夜間管理委託	宿泊客来場中の対応	1,092,420
電気工作物保守点検委託	自家用電気工作物の保安管理	127,008
テレビ受信料	6台分	30,745
寝具等借上料	寝具リース	780,975
工事費	テント架台取替え、テラス改修工事他	7,378,560
合 計		21,613,495

#### 体育施設維持管理(生涯学習スポーツ課)10款6項3目

区分	使用量及び内容	金額(円)
電気料金	福祉体育館 (354,468KWh)、昭和グラウンド (25,648 KWh)	5,945,835
ガス料金	福祉体育館 (16,643 m <sup>3</sup> )、昭和グラウンド (0 m <sup>3</sup> )	1,266,009
水道料金	福祉体育館 (3,064 m <sup>3</sup> )、昭和グラウンド・北林運動広場 (266 m <sup>3</sup> )	754,997
施設修繕	福祉体育館自動ドア・観覧席、昭和グラウンドベンチ雨樋等	3,450,393
電話料金	福祉体育館、昭和グラウンド管理事務所	235,003
施設管理委託	福祉体育館の清掃・機械設備管理等	15,077,649
屋外施設管理委託	昭和グラウンド、北林運動広場、東八鳥テニスコートの清掃、除草等管理	5,830,281
夜間警備委託	福祉体育館、昭和グラウンドのセンサーによる防犯、火災等機械警備	383,099
顧問医委託料	医療全般の相談等	120,000
電気工作物保守点検委託	機能維持、制動点検	198,582
ごみ収集運搬委託	可燃ごみ、不燃ごみ(月1回) 他	244,663
樹木管理委託	福祉体育館、昭和グラウンドの樹木管理等	1,136,160
自動扉保守点検委託	定期点検 年2回	53,910
テレビ受信料	福祉体育館1台、昭和グラウンド1台 (キャッチ利用含む)	73,154
施設予約システム通信使用料	福祉体育館、昭和グラウンド	72,576
公共下水道使用料	福祉体育館 (3,064 m <sup>3</sup> )、昭和グラウンド (240 m <sup>3</sup> )	330,022
合 計		35,172,333

#### 学校給食センター維持管理(教育庶務課)10款6項4目

区分	使用量及び内容	金額(円)
電気料金	690,354KWh	13,782,576
ガス料金	200,481 m <sup>3</sup>	16,116,756
水道料金	30,009 m <sup>3</sup>	7,065,815
施設修繕	廃水処理施設修繕、食器カゴ修繕、調理場・厨房機器修繕等	8,325,407
電話料金		148,263
浄化槽法定検査手数料	年1回	10,000
排出ガス測定手数料	年2回	86,400
施設管理委託	消防設備保守点検、清掃作業、空調機器保守点検等	5,724,000
ボイラー維持管理業務委託	機能維持・制動点検	1,026,000
浄化槽保守点検委託	機能維持・制動点検、	161,028
廃水処理施設維持管理委託	機能維持・制動点検	1,036,800
電気工作物保守点検委託	機能維持、制動点検	324,000

ごみ収集運搬委託	延べ年 190 回	1,433,329
テレビ受信料	1 台分	46,945
汚泥処理委託	232.55 m <sup>3</sup>	6,027,681
学校給食センター調理委託	給食調理一式	85,881,600
アクアクリン保守点検委託	機能維持・制動点検	211,680
保冷機保守点検委託	機能維持・制動点検	371,412
合 計		147,779,692